滿洲報

(本報價目)每月一圓四角六個月七圓八角全年十五圓報費先惠郵票不收(外國除中國日本概加郵稅)(廣告刊費)一行十二字起碼一日每行一圓特別地位加倍長期者另議以上俱以現大洋為本位但朝鮮臺灣日本內地即以日本金幣為本位

大連市常盤町二十九番地 發行所 滿洲報社 電話

發行人 王平山 編輯人 金念曾 印刷人 金蕙章

THE MAN CHOU PAO 29-31 Tokiwacho Dairen, Manchoukuo

昭和十年三月廿二日

外國勞工取締規則 廿一日公布施行

當局談稱本規則並非禁入國 係在國內治安上不得不訂立

滿洲國民政部外事課、前會着手草擬入國外國勞工取締規則、近聞業已完成、乃於二十一日將之公佈、並決即日起施行

外國勞工取締規則

第一條 關於外國勞工取締規則、依照本令及外國人入國取締規則 但與本邦有特別規定國家之勞工、則不在此限

第二條 署

第三條 外國勞工入國之際須將外國勞工辦理人發給之身分證明書提交當該警察官檢驗、取得入國許可

第四條 署

檢印

第五條 外國勞工辦理人、須於入國前發與明記左列事項之身分證明書

一、原籍 姓名 年齡

二、勞動種類

三、入國地

四、目的地

身分證明書上、須黏貼像片、並須蓋以對印

第六條 署

第七條 外國勞工辦理人、對有左列各項之一者、不得發給身分證明書

一、身家不確實者

二、身體不强健者

三、無就職希望者

四、曾有被禁止居住本邦或入國之事者

第八條 外國勞工辦理人、對其經手辦理之勞工、須負左列義務

一、入國及歸還之周旋

二、依官廳命令

三、救濟救助

第九條 非受民政部大臣許可者、不得為外國勞工辦理人

第十條 民政部大臣、認為外國勞工辦理人之行為有違反本令或依據本令規定所發之規定或有危害公案之廣時即將其許可取消但依據第八條所規定之對經手辦理入國之勞工之義務、仍須履行

第十一條 略

第十二條 警察官署長、得令使未持有外國身分證明書之勞工乘船至本邦上陸之船々長、將該勞工送還乘船地

第十三條 略

第十四條 署

附則

本會自公佈之日起施行

當局者談稱 關於制定外國勞工取締規則、自建國以來懸案之外國勞工取締規則、此次已經公布、適用此規則最多、者厥為當每年解氷期多則突破百萬、少則達數十萬來此滿洲國、在結氷期前後再行歸去之中國勞工中所謂之山東苦力、但本規則並非禁止彼等入國、蓋為使善良勞工入國、而防範反滿分子及不良勞工混入、即在國內治安上、不得不訂立此項規則也云

滿鐵之現場業務中心 因北鐵委營漸次北移

將在奉設立一大配車事務所 職制大改革具體計劃已完成

滿鐵為準備自事變以來急激增大之鐵路業務膨脹、與接收北鐵等情勢之變化、前在社議上決定為適合新情勢、以奉天鐵路總局、鐵道部為中心、為强化運輸統制俟北鐵接收告竣、即斷行職制大改革、至在改革上最先着手者即根據宇佐美理事年來之方針、在奉天新設一獨立之大配車事務所、藉以統制社線國線之配車事務從前隸屬於部局長之配車一切事務、由新事務所接辦、以資圓滑統制全滿鐵路之配車事務並豫定將現在新京、奉天之兩鐵道事務所合併、在奉天新設一大鐵道事務所俾為應情勢變化飛躍之業務的大擴張、茲因上述、更為鐵路、港灣業務之簡捷化計擬將現在之大連鐵道事務所與大連碼頭事務所合併、另新設立大連鐵道事務所、至於新設之事務所比諸現在之鐵道碼頭兩事務所、執縮小業務化之方針、日下關於新設機關具體的計劃業已完成計劃俟八田副總裁歸連後於四月內正式發表並從事實施查此次改革可謂鐵道、現場機關之大變革、然其最資注目者、厥為現場業務中心漸次離開大連、並因北鐵之委託經營向北滿移動、而置其重點於奉天也、並聞滿鐵當改正本職制時、並施行以總局鐵道部為中心之比較的廣汎之幹部級人事遷調、現正事進行諸般準備、大約與發表職制同時任命云

舉行贈呈式後 向滿洲發送 贈送兒童繪本

關於贈送滿洲國學童繪本一節、業已如各報所載、將於二月二十三四日實行分贈、對此武藤元帥未亡人、菱刈本庄兩大將夫人及滿日兩國婦人會等出頭、向各方募集寄贈者、業已獲得非常之好成績矣、是以決定第一回乃發送五萬冊、由大型載貨車四輛滿載繪本、於二十日午後二時、在滿洲國公使館廣場前舉行贈呈式、日本公使館、為一日向滿洲國兒童配布贈物起見、於二月二十一日即向文教部發送(東京電)

北鐵接收總指揮 宇佐美總局長

於各方要人歡迎中抵哈市 談稱接收由佐原局長主持

在有歷史意義之北鐵接收中擔任總指揮職務之宇佐美鐵路總局長、以接收日(二十三日)已迫、乃於二十一日午後一時五十分、經北鐵南部總抵哈、李督辦、北鐵滿蘇理事、管理局幹部全體、均至車站迎迓、站頭氣象緊張異常、宇佐美總局長、着春外衣、降車後、即與魯德義局長作緊密握手、彼此笑容滿面、實行充滿戲劇意味之會見、繼與李督辦潘德拉理事等滿蘇幹部相見、以均係故舊、一時談笑風生、旋約以再見而別、宇佐美總局長於途中參拜哈爾濱神社後、即下榻理事公館、二十日訪日方各機關、二十一日赴管理局拜訪魯德義局長、據宇佐美總局長談 預定作兩週勾留、惟今後之日程理現時則尚未擬定 關於接收之一切指揮、均由佐原鐵路局長主持、故本人現尚為局外人、接收之總指揮耶?至當日或一試作亦未可知、在簽字同時、即通知此方一事、在技術上亦佈就、故彼時當不致有誤也、現時配於各線之接收員、除特別必要之一部外、其他均預定照舊留職

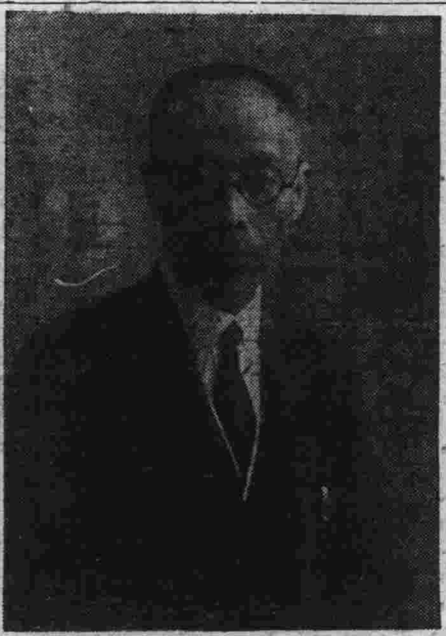

北鐵讓渡協定簽字全權委員中之 烏澤聲氏

對北鐵讓渡 蘇方表滿意 政府外交顧問 來滿商洽要公

據蘇聯當局表示 遠東空氣、因北鐵讓渡而有幾許緩和、至感慶賀、如可能時、當在簽字後二月撤退完畢、至蘇聯國內之一般論調、則均其良好

又訊、莫斯科人民委員會領事館顧問達西凱崔赤、定二十一日赴滿、商洽外交上之重大問題

魯德義局長 當簽約以後 仍勾留哈埠

北鐵蘇聯代表魯德義氏、前豫定俟北鐵簽約向滿方交代後、即遄返莫斯科、現因交涉委員長嘉夫諾伊齊氏慫恿代理同委員長、遂已受諾故氏當簽字後、仍勾留哈爾濱、以蘇方代表資格、從事職務整理及其他涉外的事務云

對華方之北鐵公文 簽約後即回答

日方已決定其趣旨

南京政府因北鐵讓渡交涉成立、十六日將「表示遺憾意義」之公文書送交日駐華公使館、日外務省爰開首腦會議、決定俟公使館將該公文書送呈到來、於廿三日正式簽約後發出回答、一蹴華方抗議、其趣旨如左 當簽南京政府因北鐵讓渡問題向日方抗議時、有吉公使會答覆之、蓋關於滿蘇間之讓渡交涉殊難容認中國所謂日本政府負其責任之抗議主張、且信日本為關於該問題絕對無受華方抗議之道理云云(國通二十一日東京電)

昂昂溪 接收磋商會

在昂昂溪舉行之最後接收磋商會、於二十壹日午前十時在車站內、由獨立〇〇隊特務機關、各站長等約十名列席下開會

滿日蘇員工 悲喜之不同

接收昂昂溪以前之情況

接收已迫之昂々溪站、頗呈寂寞之狀、向日嚴肅之赤系復業員、亦沉默現出無精神之氣色、自派遣接收員氷見新站長以下滿日人〇〇名於十八日抵昂以來、以目前迫於接收日期甚近、準備種種事務、甚為忙碌右往左往之滿日北鐵接收員極力活動從來俄羅斯之色彩、至此完全消滅、在此春之進行曲中已呈輝耀滿日之氣色矣、車站內揭有日俄兩國國旗、交織着大北鐵旗、於朔風吹拂中甚為雄壯、午後由哈爾濱發之國際列車、毫無元氣、駛進站來、此時滿鐵及北鐵管理局幹部數名下車後、列車即駛向滿洲里矣、當時滿日之接收員及北鐵從業員齊集站台、聽受關於接收北鐵之訓示、頗呈悲喜交加之狀云云

公債提前發行 第一回分三千萬元

北鐵讓受公債第一回分三千萬圓、發行期日前曾預定四月六日、茲聞現又內定提前發行、在二十三日正式簽字與滿洲國二千三百萬圓貸與、即二十五六日、前後與北鐵員退職津貼七百萬圓一併公債化(國通二十一日東京電)

龍江省各縣 參事官會議

龍江省各縣、為決定康德元年度預算案、救濟貧民、及其他議案之龍江省各縣參事館會議、於二十日午前九時在省公署會議室、由孫省長以下各廳長十五縣參事官出席之下開會、孫省長訓辭後、即開始協議正午署微休息後、繼續協議四時半始散會

朝鮮向滿移民 於四月中旬

先以四百戶 遣送至間島

日前朝鮮總督府計畫中之朝鮮人滿洲大量移民計畫、同時更擬於明年度向滿洲移民約二千戶之計畫、關此經費業已計上於十年度預算即將開始於四月十五日及二十日分兩回、決定先以四百戶、遣送於間島地方、目下正由咸鏡南北、江原三道選定移住農家、此等移民結成集團部落分發四處移住費及警備費由總督府負擔農耕資本人由東拓之自作農創定費內支付之(二十一日京城電)

滿洲國大博覽會 事務局之官制

二十日公佈即日施行

預定於明年舉行之滿洲國大博覽會、關於辦理一切籌備整理事務、及閉會後之一切殘務事務、因此乃制定官制、於二十日公布即日施行矣

第一條 滿洲大博覽會事務局、屬於實業部大臣管理之、專司滿洲大博覽會之一切事務

第二條 滿洲大博覽會事務局置總裁一人、以國務總理大臣充之

第三條 滿洲大博覽會事務局置會長一人、以實業部大臣充之

第四條 滿洲大博覽會事務局置有如左職員

事務總長 一名

事務次長 一名

理事 二名

(薦任)

局官 八名(委任)

技師 七名(委任)

第五條 事務總長以實業部總務司長充當、事務次長以實業部工商司長充之

第六條 會長、總理局務諸部職員並指揮監督之、事務總長受會長之命令、處理局務、事務次長補佐事務總長、有事故時代理其職務

第七條 為諮問會長滿洲大博覽會事務局、乃置顧問若干名

第八條 為審議調查重要事項、滿洲大博覽會事務局乃置評議員若干名

第九條 滿洲大博覽會事務局之事務分掌、以實業部大臣定之

附則 本令自公布日施行

博覽會事務局 官制俸給令

關於公布滿洲國大博覽會官制、就事務局職員之官等薪俸等、發表如左二件

第一條 滿洲國大博覽會事務局理事官之薪俸、適用各部事務官之高等官等俸給令

第二條 滿洲國大博覽會事務局屬官及技士等薪俸、適用各部屬官及技士之委任官等俸給令

蔣使無回國說 將赴台一行

據載、中國駐日公使蔣作賓定四月五日偕新任駐華日使館武官磯谷少將、同輪回國記者特向關係方面探詢、據悉、蔣公使最近並無回國消息、聞將於四月初旬、由日赴臺灣一行、視察中國僑民商務、但何日起程前往、現尚未知悉(廿一日南京電)

中國運英古物 在滬開始預展

據倫敦中國藝術國際展會預展會息、關於出展運英古物現複選已大部竣事、准於廿一日、即開始在預展會陳列、預展期間、約為三週、但何日開始、尚未決定(廿一日南京電)

訪華朝日機 已安抵南京

訪問南京之朝日機、於二十日午后五時半、已平安抵南京故宮飛行場矣(二十一日南京電)

協議警衛及其他 預作演習儀注

皇上訪日為期愈益迫近 各關係者於東京站會商

宮內、鐵道兩省、警視廳近衛儀仗等關係者、因滿洲國皇帝渡日期日益迫近、爰自二十日午後一時在東京車站集會、協議御警衛及其他諸般事宜、並自午後二時、於坊城式部指揮下、在站台上區劃御乘專車停車位置、天皇、皇帝御會見位置、及奉迎線、儀仗隊之整列位置等並行近衛騎一小隊參加鹵簿御啓蹕及到着之豫行演習等云(國通廿一日東京電)

「新生的光耀」 攝製將完竣 皇上攜之渡日

滿洲國情報處所編排之「新生的光耀」電影片、前經滿鐵弘報係着手開始攝照、現已漸趨竣事、該片共三卷、其第一卷攝入表現滿洲建國聖業久遠和平之興安嶺、黑龍江、及全滿各地農園風景種種情態、第二卷攝入建國第三年春舉行之慰靈祭、行幸之鹵簿、祭壇、天壇及大典閱兵典禮、陸軍特別大演習、地方況、巡狩改革省制後及第一次十省々長會議等情形、第三卷攝入日形進展之國都新京及各地建設工程、此片有美俱備尚屬佳構、聞今上御訪日時御攜行之云

皇上訪日之紀念郵票 及紀念繪圖明信片郵戳

交部發表屆期全滿出售

交通部茲以聖上訪日機會、發行航空郵便郵票及繪圖明信片、訂自四月二日起、全滿郵局一齊出售、各縣公署所在地及主要都市郵局、屆時亦在郵件上打紀念戳記、據該部發表如左

一、紀念郵票

△種類及色彩

一分五厘 碧松色

三分 橙色

六分 紅色

一角 青色

二、紀念繪圖明信片

△圖樣 日本國宮城二重橋、皇帝陛下御影、在東京之御駐蹕地、赤阪離宮及御乘艦比叡之照片並配以鳳凰

三、紀念戳記

△使用方法 當四月二日(御啓蹕日)四日六日(御訪問日本皇室日)四日二十四日(御歸國日)三日間、凡收到之貼定郵票郵件及明信片皆打紀念戳記、又、御歸國後三日間(迄至四月二十七日)亦以紀念戳記消之

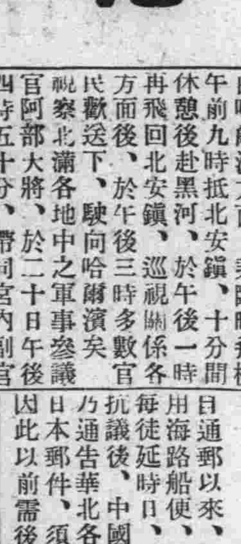

紀念郵票寫真 上、三分 下、六分

皇上訪日費 作為元年度追加預算公布

皇上御訪日費、經政府審議結果、於三月二十日、以之為康德元年度追加預算公佈

帝室費 四五八、五〇〇

總務廳所管 二三一、〇〇〇

外交部所管 二二、〇〇〇

總計 七一一、五〇〇

各派遣員 均到現地 向局長報告

北鐵派遣員悉平順於豫定之十九日午後二時四十分抵最終所定任地、向鐵路局長報告、謂大家精神都極旺盛云

英侵華大本營 南遷於香港

計畫與新嘉坡呼應 積極布置軍事工作

英國為謀將其在華勢力、從長江工作流域南遷至華南、以香港為其在華經略勢力大本營、且與新嘉坡相呼應、藉並以之為對遠東印度方面各種策謀的中堅、曾從事積極努力進行、迄至本年伊始擴充滙豐銀行香港總行資本新嘉坡航空總司令施密士中將、英國航空部特派員威爾斯少將與香港軍首腦部等並在香港開重要軍事會議、此次更據可靠方面接電稱、英國謀更進一步擴充與空陸軍呼應之海軍計、決定從新備蓄紀奴拉斯、洛巴詩、利特大型潛水艦三艘、編入英國東洋艦隊、該三艦最近即從本國就航、馳赴香港云(廿一日廣州電)

阿部大將 巡視北滿 又飛赴齊垣

目下在視察全滿途中之軍事參議官阿部大將、於二十日由哈爾濱方面、乘臨時飛機午前九時抵北安鎮、十分間休憩後赴黑河、於午後一時再飛回北安鎮、巡視關係各方面後、於午後三時多數官民歡送下、駛向哈爾濱矣 視察北滿各地中之軍事參議官阿部大將、於二十日午後四時五十分、帶同宮內副官由北安鎮搭乘飛機、直赴齊々哈爾在滿〇團長內田領事孫省長以下各廳長滿日官民等多數之出迎下抵齊當時即乘汽車投入日之丸旅館矣

不服移駐通州命令 保安隊入熱境

日官憲正考究對策

綠區保安隊經此番改編後、紛往各處駐防、惟駐防玉田之石振聲、王志修合股隊約三百名、因不服從駐防通州之命令、乃携手槍等至馬蘭峪附近、請求日本軍從中斡旋改編為滿洲國軍、當被日軍拒絕、並努力與華方折衝俾圖圓滿解決、不圖該隊突於十七日突破長城線、侵入興隆線故、日方熱河官憲現正考慮其對抗策云

中日郵便迅速

經由滿洲國幷納通路費

日通郵以來、華北方面故意用海路船便、致寄往日本者每徒延時日、日本當局發出抗議後、中國交通部十九日乃通告華北各郵局、凡寄往日本郵件、須經由滿洲國、因此以前需後六日者、現三日即可寄至日本內地至於當面、中國郵便通過滿洲國之際、中國交通部並繳納通路費云(廿一日天津電)

今日本報三張半

鳴謝良醫

敬啓者茲因內人忽染暖嘅嘔吐之症、屢經醫治無效、始聘請本城遼東醫院院長于靜波施以注射手術、立見霍然、足徵于院長醫術優良、着手成春、實醫界中之巨擘、敝無以為謝、爰為此刊登報端、藉鳴謝忱

蓋平城內班樹庭謹啓

益通銀行

總行址 新京三道街口 電話三六七六、三三四〇、六八四三

辦事處 哈爾濱南頭道街 寓電話三〇三三

奉天小西關 寓電話四一〇四、三八〇二

業務 存款 定期存款、活期存款(利息從優) 放款 保證放款、抵押放款(手續敏捷) 匯兌 國內國外各主要城鎮均可通匯(匯價低廉)

緊要聲明

為登報聲明事案查本署興修第二期電車路時佔用市民承領本署之官地業經發給遷移費用以免市民損失曾經各戶紛紛領取在案玆查王德有劉尚林劉福臣張香岩李登科張灝洲鄭興閣世儒嫿共計八名尚未來領長此拖延無法結清玆限於本年六月內未經領取遷移費各戶一律領出以便結束如再延宕不領即予沒收決不姑寬登諸報端咸使聞知

奉天市政公署啓

奉天市政公署 佈告

市總字第一號

為佈告事照得本署現擬採用市立各小學校日語教員為重人才起見特舉行考試與試人員不分男女性別以合於左列資格之本國人為限如有志願投考者須按規定手續來署報名一經考取合格即當分別錄用期限迫切幸勿自悞此佈

計開

一、年歲 年滿二十歲以上四十歲以下

二、資格 (一)體格健全素無不良嗜好者 (二)曾由國內外男女師範或中等以上學校畢業日語嫻熟者

三、考試科目 書取、作文、譯、會話、身體檢查

四、待遇 月給新俸國幣六十元以上

五、報名地點 本署總務科人事股

六、報名日期 自康德二年三月十九日起至康德二年三月二十五日止

七、報名手續 市內應由本人親自報名市外准向本署總務科人事股來函報名但須註明通信地點

八、附送文件 (一)四寸半身免冠像片一張(二)畢業證書(三)親筆履歷書一份 前項書類像片在市內者報名時隨即發驗在市外者隨函附繳郵寄丟失本署概不負責

九、考試日期 康德二年三月二十八日

十、考試地點 奉天市政公署

康德二年三月十九日 市長 閻傳紱

遺失圖章聲明作廢

敬啓者敝人在瀋陽中國銀行存有活期存款領得第一二八八號存摺所留印鑑係張尊三之印隸體寬邊方戳一方因不慎致將該圖章遺失除覓商保證明向中國銀行掛失外特此登報聲明嗣後該章無論落於何人手中概行作廢

張尊三啓

感謝刑事等為民除害啓事

逕啓者昌圖縣第八區居住何廣仁報字吉星、勝李占春報字小優子等三人久為悍匪搶綁殺戮有財頗鉅玆於一月下旬經刑事長張振東刑事常岳五藍以瞳等拿獲供訊不諱於二月九日經守備隊解回原地執行槍決正法刑事等為民除害農民感戴無極謹登報端鳴謝

昌圖縣第八區 代表人 自治村々長王治民 阜如村々長王殿良 阜如村々董王子祥 同啓

緊要聲明

啓者敝小賣所櫃夥王樹貴不守舖規任意放蕩私自支使櫃欵甚巨經主人查知即於昭和九年三月二十六日已經解雇與敝小賣所一完全脫離關係如果在外有搗借擔保等一切事項概不承認恐未週知特此聲明

大連市西崗街四十三番地 復發棧小賣所主人啓

奉天共榮學院續招生廣告

一、新生 西醫專科高級中學文科日語部研究科及專修科各招二十名(醫科男女兼收)

二、編級生 高中二年一期、一年二期初中二年二期一年一期及漢醫專科各招十五名

三、考期 四月五日前隨到隨試

四、保送 有畢業證書或經各機關保送者免試

五、校址 大北邊門外瀋海鐵路局舊址

六、簡章 函索附郵票二分

圖章遺失聲明作廢

啓者鄙人於康德元年五月廿一日在瀋陽中國銀行開有第二二四三號何致堂擡頭定期存摺壹扣又於同年十二月二十二日開有第一百號代存天津中國銀行活期存欵何致堂擡頭收條壹紙在該行所留印鑑係方形何致堂印篆文印章於茲因不慎遺失除向瀋陽中國銀行聲明掛失外即後無論落於何人之手概作無效特此登報聲明

何致堂謹啓

法政府召開閣議決定 對德抗議並申訴國聯

以德國實施徵兵制度違反凡爾賽和約

與法意商討共同步驟承認拉代爾訪蘇

法政府廿日午前召開閣議、對於德國宣言廢棄凡爾賽和約軍事條欵一節、協議對策、之結果以德實施徵兵制度爲違反凡爾賽和約、決援用該約第二百十三條、即申訴國聯、仰其裁斷（廿一日巴黎電）

法爲對德問題廿日開閣議、協議歷三小時後、決定如左

一、對德發出嚴重抗議 二、爲商討對德共同步驟、與英意兩國協議、三、對德國此次實施強制徵兵問題、決向國聯理事會申訴、四、對拉代爾外長附與以受諾蘇聯政府請柬之權限承認外長訪問莫斯科（廿一日巴黎電）

英法意三國業已決定 二十三日在巴黎會商

英再度召開緊急閣議已承認 愛登訪波蘇歸來將更作會商

英政府廿日上午十一時、再度召開緊急閣議、承認西門、愛登爾氏於訪問柏林之先、特於廿三日開一英法意三國會商、該三國會商出席者、英方愛登、法方拉伐爾、意方史辟齊外次、地點決定巴黎（廿一日倫敦電）

英法意三國政府決定於柏林會商之先、廿三日在巴黎會商、以協議對德宣言再軍備之對策、該三國會商、英方愛登、意方史辟齊外次出席、法政府則由拉伐爾外長親自出馬、據觀會商係於決定英法意三國政府態度後、即授英代表以根本方針、俾臨柏林會商、又柏林會商後、愛登往訪瓦蘇、莫斯科、迨愛登氏歸來、英法意三國將再舉行一度會商、以英代表之報告爲基礎、審議歐局之整個的處理案（廿一日巴黎電）

美召全體閣議

羅令商討應付德國方針

羅總統十九日爲德國廢止凡爾賽和約軍事條欵一事、召集全體、閣議、令商應付德國、決定基本方針、（二十一日華盛頓電）

排日土地法若成立 日即提出抗議

以其違反日美商約精神

亞利桑拿州議會上院、十八日使通過施密士排日土地法案、大約二十日在下院開該法案第三讀會即可決定其最後的命運、設施密士排日法案不幸通過於亞利桑拿州議會時、因嚴禁「無歸化權之外國人」之日僑家族四百名此後除從事日工外已無在亞利桑拿州作其他勞動之餘地、日僑農民之生活、遂遭根本的破壞、鑑於日美友好關係之現狀、誠惹起最遺憾之事態、日本外務當局從來會信賴華盛頓中央政府並亞利桑拿政府當局之措置、而進行阻止該法案之萬全之策、不幸阻止工作難奏其功而排日法律果然成立時則力倡

一、如果此種容許日本人入國但威脅日本人生活權法律案之正文化、則不但違背國際通義

一、且在事實上對日本人農民施行此種差別的法律、殊屬違反日美通商條約之精神

擬當即命齋藤大使向華盛頓中央政府提出嚴重抗議而要請美國中央地方政府善處之、則二十日亞利桑拿州議會第三讀會之結果如何、日當局不惜異常注目覩之（國通廿一日東京電）

英法仍依倫敦宣言 繼續交換意見

傳德向英抗議業經否認

外傳法國駐英大使、對於英國致德照會、業向英政府、提出抗議、此訊頃經否認、英法兩國當局、依照二月十三日倫敦宣言書精神、現正繼續交換意見（二十一日倫敦電）

國聯與世界和平

（一）

本年一月適爲締結巴黎和約與成立國際聯盟之十五週年紀念、然時至今日此兩大事件并未能符當年之期許與信仰而賁予世界永久之和平、今試考此十五年間國聯存在之歷史、即不難明瞭其所以至此之故、緣國聯成立之時適在世界慘禍戰禍之後因之顚有不惜犧牲小節目以圖世界和平之意、故可謂其係根據於一時人民感情之所趨而成此之永久組織

在十九世紀中英法美三國亦曾因歷經革命內戰之餘爰乃接受議會制度、認爲服從多數主張實爲消弭戰禍之良法今國聯組織亦可認爲一國際間之議會、且相信各國均有服從多數之覺悟、且規定各國應供給國聯以財力兵力如是則國聯不但有權且可有行使此權之能力

然按國聯之性質則適爲反對「狹義的國家主義」之觀念、并爲古羅馬制度之恢復、試由歷史證之古代羅馬曾有一時期以法律之效用及民警之彈壓遂得維持各民族間之和平、然自羅馬帝國敗亡後此制度亦即因之而湮滅、迄於近世國家制度之代興尤使其無復現之可能、爲威爾遜之計劃即係採取古代羅馬之遺意並參酌近代國家主義之特點、因其目的係以消滅國際間政治經濟之無政府狀態、故其能否成功胥視其是否有權爲斷、而各國之能否重視其存在以維持之實爲其本身存亡之關鍵也

（二）

然今人每以國聯之失敗爲由於巴黎和約性質之不當、戰後某數國之政策不良、德義兩國獨裁制度之興起、世界經濟之衰頽與經濟國家主義勢力之高漲、以及美國之拒絕加入國聯等々

惟以實際而論則此數事實不過爲國聯一大病之所表現而已大病惟何、即國家主義是緣國聯之設計原擬以各國之協力而維持國際間之和平與秩序、然各國對之若無共同之利益此種協力即無基礎之可言、譬如合夥經商即係以合作之利益爲較競爭所得者爲更大、因乃協力謀之以迄於成功

今則世界之七大國中顯然并無共同之利益、反之、英美兩國因位置之適宜天賦之獨厚故於安全及經濟上均有充分之把握、其次法國及蘇聯兩國在經濟方面已感滿足惟因地理關係不免對國家安全上尙無保障、此外德意日三國在經濟上已處於不利之地位殆爲無可諱言、且因其他幸運國家之關稅貨幣及移民等政策愈足使此三國陷於不利、而有日漸困難之危險

故國聯若能保障日蘇兩國之安全與德義日三國之繁榮則此組織方得成爲各國所必需但由根本論之此種責任又不得不由英美兩國共同擔負之但因其不能由各國得相當之酬報、是以英美不願負此責任、而國聯乃顯然不爲人所重視

依英美兩國民之意見言之、彼等對安全上并無感有何等之威脅、因之亦無復有以高價取得此種作用之必要、故美國當初即拒絕加入國聯、且英國亦曾不簽保障會員國安全及供應兵力之協定

此兩事實足充分證明英美兩國之不欲以自國主權置於國聯支配之下、因之法蘇兩國亦即不能依賴國聯而取得自國安全之保障、德義日三國亦不能使國聯保證其經濟上之繁榮、於是國聯存在之價値乃至一落千丈、墨索里尼嘗明言國聯不欲窒斃即須發展足見其亦無尊重國聯之意

（三）

最近數年間英美又希冀以道德制裁代替實力制裁以爲保障世界和平之方法、即就各國輿論中正義觀念之力量足以制止某國破壞和平之行動且以此種方法較軍事經濟裁制爲有力、但此種意見不過在使英美負擔維持和平之責任得以減輕而已

更試問此世界輿論之正義其實際果存在乎、即使其爲存在、是否竟有打破國家界限進而轉移本國政策之能力、吾人仍不得不懷疑也

如在軍縮會議中從國軍備均等之要求本非不當、但法國與輿論則以其爲有危及法國安全、因之其中即無調停之辦法、此種事實即足使道德制裁之方法亦不得不宣告失敗、目前美國復欲用會議方法以解決國際間之紛爭、然實際適足證明英美所擬保障和平之方法顯然不過徒託空言而已

法、提克、波蘭、羅馬尼亞、南斯拉夫、以及蘇聯等國當然不能以此種保障爲可恃、惟有限制德國軍備均等之要求、終使德國亦退出國聯

（四）

國聯最後之重要失敗即爲經濟會議之解體、此會議之內容實與世界之和平、有重大關係再進一步而言亦即企圖解決國際間之競爭一問題是國聯之成立原欲保障世界政治上之和平、而倫敦會議之目的則欲疏通世界經濟上之困難、今國聯既不能維持世界之和平則烏能望其有維持經濟繁榮之努力、

此間乃又發生前此之舊問題即各國是否願爲共同之利益而退讓其各個之利益是也、然當倫敦會議時各國代表咸認爲、定交易爲復興經濟之先決問題、美國代表團亦以爲然、惟美國大總統突然發表不明瞭穩定交易一舉在美國爲擧可能且將破壞其通商固定之計劃、於是倫敦會議乃告解體

國聯需要若干之工作並需要若干之試驗、且不能屢作驚人之議案而將其束之高閣、前此拾一年中歷會避免討論國際間之重要問題、迨至一九三一年之滿洲問題發生則無從避免又至一九三二年則不得不議及軍縮問題、其後又不得不討論應付經濟危機之方法、但均未得相當之效果、一九三四年夏奧國政變一事僅付與國際法廳處置、至今亦未解決

（未完）

滿日實協在東京舉行臨時總會

關於三案向各當道陳情

滿日實業協會、於十九日午后在東京商工會議所內、舉行臨時總會、決定於十一月向滿洲國方面開始交涉

一、獎勵滿洲國移民之件

一、要望設置工業金融機關之件

一、制定滿洲國私鐵助成法之件

關於以上三件、原案盡可能承認之、即以總理文書、開始向鐵道大藏、外務拓務農林商工等各關係大臣及關東局長官、對滿事務局總裁其他方面陳情云（國通二十日東京電）

小林武官將來滿

官日皇欽派赴第三艦隊旅順要港部駐滿海軍部之侍從武官小林中佐、將於四月七日由東京出發來滿（國通廿一日東京電）

意亞又起衝突

當玆傳聞意大利、亞比西尼亞間空氣依然險惡之際、二十日據意領蘇瑪列蘭消息、於意領蘇瑪列蘭與亞比西尼亞國境又衝突云（二十一日萊拿電）

陸海空軍勛賞條例等通過

華行政院會議

行政院十九日晨舉行二百〇四次院務會議、由汪院長主席、議決各案

一、軍事委員會函、安徽省保安處長蔡內炎另有任用應予免職、遺缺擬以惠濟繼任案、決議通過

二、軍政部部長呈請、任命費東明爲四川省保安處長高顯鑑爲副處長案、決議通過

三、福建省政府主席陳儀請簡任王肇盤爲厦門市市長案、決議通過

四、海軍部陳部長、軍政部何部長會同呈請、本軍委會制定陸海空軍勳賞條例獎勵條例、請轉呈公佈案決議通過

五、內政、軍政、海軍、實業、交通五部報告、奉交檢查實業部護漁巡艦、及漁業調查實驗等圖案、請轉呈公布實行案決議通過

中國尙難承認滿洲國 對日華親善已具確信

廣田外相在議會席上之答辯

廣田外相、在衆院預算總會席上、對中谷貞賴氏（政）之質問、有答辯如左

本人對日華親善具有確信或有人謂、非爲中國所歡乎？如其爲是本人爲樂於聽聞、但本人之信念、則毫不爲動、中國之承認滿洲國、係一困難問題、故本人亦未認爲中國可急速承認、中國之所以有此問題、而猶傾向於與日本親善者、良以中國本身情形所致、本人當捉住此機會舉日華親善之實、藉以確立東亞和平

宮脇長吉氏（政）、十年度之滿洲事件費所以特別增加者、其理由如何

林陸相 昭和七年滿洲狀態與其後態狀不同、蓋滿洲國內狀況雖無變化、但國外情形則有非當初所可預測之大變化、至由擔任國防者之立場上、要求必要之最限度費用一萬萬八千萬圓者、其主要原因爲航空兵器之增加（二十一日東京電）

明徵國體使人心歸一 決定共同提案

將上程於廿三日正式會議

對天皇機關說以超黨派的問題之決議案、政友與他派交涉、決定以衆院各派協同提案形式提出之、而決議案大約上程於二十三日之正式會議、提出理由說明、以鈴木總裁自已所立之論有力、該決議案如左

全國明徵國體而使人心歸一者、乃刻下最大急務、政府對於漠視日本崇高世界無比之國體而冒瀆天皇尊嚴之天皇機關說、此際應斷乎處置之（東京電）

貴院小委會決定 臨時利得稅案

政友會憤慨將難免紛糾

貴族院小委員會、臨時利得稅、業已被決定矣、政友會以須由二十日岡田委員長以下舉行臨時利得稅委員協議會、以決定其態度然、今覺漠視政友會之修正、故甚爲憤慨於兩院協議會附議之際難免有糾紛云

議會會期展四日

政府謀通過各重要法案

關於衆議院十年度追加預算案之預算審議、質問終了之預定日、係爲二十日、今更延期於二十二日矣、所以遲延者、乃爲政府提出之參考資料所遲、另一方又有議事遲延之空氣、因此政府會期亦將延長若干日、並決心努力通過重要法案云（國通二十一日東京電）

衆議院、亦只餘六日矣貴族院各派、關於重要法案、協議審議期間之辦理法極力忙於米穀法案將於二十三日審議十年度第二預備金追加預算案非於二十四五日審議、則不能轉呈、其他重要法案至彼時亦必擁到、因之在此期間內審議完了爲不能、會期當然難免延長、據貴族院有力者云、有延長四日之情勢云（國通二十一日東京電）

十九日在兩院上、審議政府提出之法律案成績、如左

一、爲兩院通過者之法律案六件

一、通過貴族院而在衆議院審議中者六件

一、通過衆議院而在貴族院審議中者九件

一、通過衆議院正向貴族院呈送者二十一件

一、於衆議院審議中十三件（國通二十一日東京電）

小說 佳人之奇遇

東海散士著 劉孔璋譯 香月尙繪（禁止轉載）（卅二）

數々舉首窺探、可惜者、癡雲掩光而樹下影暗、莫由認其面目、既而聞其所云、或引幽蘭女史之名、或呼妾之字、憤怨痛恨、繼之以淚妾疑念愈加、更舉首則玉兎已躍出雲外、始知爲郎君、竊怪郎君、何故夤夜至此歟、散士曰、對月而懷故人、乃人情之常、今夜僕之來吊者、亦由情之不能已也、更語曰、山寂夜靜四無人跡、照我双影者、獨天上明月耳、聞我談話者、唯一坯之黃土耳、乞由是語別後之狀可乎、紅蓮曰是妾之所願、即席草共坐、散士曰自始相見於歸水之寓居、僕心即恍然不可忘、晝夜夢想待七日如七月之久、紅蓮曰、妾等之待郎君尤有七日如七年之思、散士曰、既而及期日、至歸水之濵、風雲俄起、水波忽激、驟雨大至、衣裳皆濕小舟遂不能渡、歸寓後感染小疴、輾轉病牀、紅蓮曰、妾等屈指以待至期日、此日幽蘭女史夙興、喜色形面、范卿割鷄烹魚、拂室淨几、共語以待郎君之至、悲矣哉、風雨常易起、人事多相左、天色猝變郎君遂不能來、次日又有飛報曰幽蘭女史之父入西國、爲間牒所知、縛送西都、女史聞之、痛苦徹髓乃告妾等曰、聞樹欲靜而風不停、子欲養而親不待往而不可來者年也、不可再見者親也、妾今若不還亦將有此嘆焉、妾即於明晨、獨入西都、以救父難若事不成、共與死耳、且此行亟危、此度分手、而再會不可期、唯祈若聞妾死、乞各分家財以爲興國之用、妾輒答曰、令孃何爲出此言乎、妾自與令孃結交以來、肺腑互傾、未有崖岸死生榮辱、皆誓與共之、今令孃單身妙齡懷匕首以入虎狼之國、其生死固不可知、妾豈忍見令孃今日之危而袖手歟、虎穴狼捷、唯君所向、妾誓與世、獨鼎老交未久、不能如令孃之與妾、可留以掌家財、語未畢、范卿勃然怒進謂妾曰、異哉紅蓮女史之言也、名固主僕、然自一吐肝膽情豈尙有深淺哉、今或以捨生盡孝道、或以敢死全友誼、聞之者孰不奮起、孔子曰、見義不爲無勇也、孟子曰捨生取義、此行僕若不隨、得勿有愧於平生所誦之聖賢之教歟、又何以見齊魯奇節之人、燕趙悲歌之士乎、況他日東海郎君再訪之時亦必賤視老奴、謂鼎泰果怯懦之匹夫貪慾之老奴耳僕有何面見郎君乎希幽蘭女史攜僕以行、斑白之老奴、豈無所爲乎、意色甚決女史曰、兩友之所言、皆非無理、然兩君懷天下之大望、一身之安危、有關國家之存亡、豈可以蝶蛾之小信、而挫大鵬之遠志乎、私情與公義孰重、是非兩君之常所稱者歟、且妾之出國、時在十歲地勢人情、甚不明瞭、有力之良友、援援一臂之勞、固爲妾之所願、況妾與紅蓮女史締交以來、已經三載星霜、與鼎老論志、時雖尙淺、然居於一處、既已兩更裘葛、今分手河梁其情果將何如乎、惟有一片之公義不可絕者奈何、且妾若攜兩君以去、人誰不笑妾之不明、嘲兩君之淺謀耶、兩君可留此地、守身待時、以達宿昔之志功垂竹帛可耳、苟天運未盡、豈無握手一堂之日乎

頭痛牙痛請用（哈里亞卡）

はれやか

甚麼 不痛？ 眞如死肉一般

阿…形態變了

還不痛？

這種人一服用「はれやか」就好了

（三十錢・五十錢・一圓二圓 全國各地藥局藥店にあり）

本舖 日獨醫化學研究所

全滿唯一的藝術刊物

瀋陽畫報

每月十二大張、外埠價五角、本埠四角

優待本埠學生每月三角

招募各省縣分社待遇優厚

（社址奉天大東城門外 滿電話（二）四八三號）

齊昂鐵路公司廣告

齊昂鐵路公司全體股東均鑒逕啓者案查本公司股票自前淸光緒卅四年開辦頒發訂有股票條例俾各股東遵守嗣以傳流日久輾轉讓售多不按照條例辦理向未到公司更名註册以致紊亂不堪當民國五年雖經換發一次又多遺漏遂致新舊參差眞僞莫辨對於股東之權利無由明確即於本路義務貢獻上亦多窒礙茲因淸理以上弊端經本公司監察會議表決爲整理股票務期澈底起見首宜鑑別淸理藉免混淆而昭鄭重即定自陽曆三月十五日起至五月十五日止陰曆二月十一日起至四月十三日止兩個月爲限凡持有本路股票者無論新舊一律應即繳送公司核驗註册并須備戶主姓名單及印鑑一份一併送交公司存查以憑領取股票之用由本公司先行發給收據經考核後再行發還或換發新股票屆時另行通知其有遠道不能親到者函寄或委人代辦均可但通訊地址務須詳明註載並戶主須於股票左上角加蓋印鑑之戳記事關股東權利望勿輕忽除佈告外特此急告

康德二年陽曆三月十日 陰曆二月六日

龍江齊昂鐵路公司啓

鳴謝 三井 太平 美亞 保險公司賠償爽快

萬號倉庫三處日前西院茶葉倉庫失愼幸事前保有火險計三井國幣二萬元太平國幣八千元美亞國幣二千元遇事後施蒙各該公司調查屬實即按損失賠償三井計賠國幣四千七百九十元太平計賠國幣四千三百十一元美亞計賠國幣四百七十九元不折不扣異常迅捷繳欵之餘感激莫銘特此登報鳴謝

營口天成興號啓

急募生徒

南滿自動車講習所

設備完善學費因爲開校一週年紀念的緣故今回入學的制限本科三個月卒業特別大割引以優待之

大連市橋立町交通汽車行西邊便是

小兒科專門

池田醫院

大連市西廣場

電話六三六五番

感謝奉天大西門外振華醫院戒煙神速

敝人身體孱弱精氣虧乏故於無可奈何中每吸鴉片少許爲一時之快慰時久愈弱而癮已成痛苦倍甚實無人生樂趣經友介紹於振華醫院該院長以成春妙手掃除多年蛇蝎苦累癮病霍然而愈毫無痛苦飲食倍增身體日壯敝人無以爲謝特鳴報端以表謝忱

鳴謝人奉天十間房 孟卓生

補血強精健腦聖品

補爾多壽

福祿壽禧

天候急變已達嚴寒之際。吾人之生活已由郊外轉向室內之今日。身體因受炎熱之餘波。多半發生衰弱疲勞。而胃腸之吸收最爲盛旺。營養之需要至極感切。故於此際改善營養之狀態。防止身體之衰弱。實爲最切要極適宜之時季也。

補爾多壽

便是改善營養狀態。防止身體衰弱。健強虛弱 病衰體質的中外夙有定評之卓效名品。本品乃根據德國醫藥博士休米德先生在人體肝臟內所發見抽出之精血源泉的「有機性蛋白鐵」之學理。適應吾東亞人體質之組織。究明體虛病弱者營養之需求。所發明創製而成之品。故此與人體肝臟內所儲存的精血唯一主原料。抗病健體必備分之『造血素』乃是同一組成異曲同功之營養素源。血液之材料泉也。所以能極合理的增生補充血液。一掃貧血衰弱。促進消化。增進營養。恢復疲勞。防止衰弱。改善全身之機能。促進身體之康健。以從根本的改健體虛。病弱者體質之妙劑。誠最適合吾東亞人體質。不拘有病或無病者咸宜服用的最佳補藥也。又以本品作爲基本液。復加以砒素。碘質。規那。拐阿可路等。以製成複方不同之四種品。於其基本的補血強壯之作用外。復奏其各有獨特之專效。依各人之體質。就所患之病疾。對症自由撰藥。任人隨便擇服也。

新補爾多壽錠

本品係於以滋養補血劑而在世界有最古歷史的補爾多壽基於最新之研究從新添加以促進造血要素的「骨髓成分」健強骨骼的「骨質成分」補助腦髓之營養的「含燐蛋白質」。以及其他諸種貴重營養素以製成錠劑之名品。故對於虛弱學童諸病尤有特效的理想之健康劑也。

虛弱學童。病弱體質之人等。消化不良。營養障害。筋骨薄弱。骨骼發育不全。發育不良。其他兒童健康上數多之疾病。又幼小時之健康狀態。實爲左右一生幸不幸之重大關鍵。故於上記諸病若服用此最新發明的『新補爾多壽錠』立能根治上記諸病於無形。速掃諸公之不安。健強老幼體質腦經筋骨之妙品也。『新補爾多壽錠』以強壯劑尤其對於虛弱學童病弱人等。奏有特效之事。乃中外多數專門大家於無數之臨床實驗上所確實證明。極力推奬。萬試萬靈之處也。

製造 血·骨·肉·營養藥

新 補爾多壽錠

新補爾多壽錠 定價

一八〇錠 一圓
三六〇錠 一圓八角
一〇〇〇錠 四圓五角

凡患下記諸病之人若服
補爾多壽立見
不可思議之神功

病中病後的衰弱之人
精力減退之人
性慾不振之人
肺病梅毒之人
神經衰弱之人
月經不調之人
產前產後的虛弱之人
爲慢性胃腸病所苦之人

補爾多壽藥分下記之五種各有各的專效對病自由撰藥

純補爾多壽
貧血虛弱、月經不調
心身疲勞、諸虛百損
病後衰弱、性慾不振

含砒補爾多壽
肝火旺盛、神經衰弱
高度貧血、生育不遂
皮膚諸病、虛弱過甚

含碘補爾多壽
楊梅結毒、花柳諸病
瘰癧·肉瘤·婦人鼠瘡
先天不足 易於中風

規那補爾多壽
病後虧虛、胃不消化
產前產後之衰弱
動輒感冒、戒煙之後

拐阿可路補爾多壽
各期肺癆、各種肺炎
喘息氣急傷風咳嗽
日有盜汗、百日咳等

總發行所 株式會社 藤澤友吉商店

大連支店 大連市山縣通七番地
本社 大阪市東區道修町二丁目
支店 東京 京城 上海 大連
經理 大連日本賣藥會社支店

奉天

大滿洲國帝政紀念塔 建設工程已報竣

建設經過報告書業已編製完畢 除呈報政府外並分發各地機關

奉天城內建設之大滿洲國帝政紀念塔、現已完工多日、建設經過報告書、日昨十九日造畢、除呈報政府外、分發並各地機關以便週知、茲記其建設經過要項如次

一、紀念塔建設協議會
二、第一回委員會、報告醵金及交涉情形、議定城內公園地址並議定塔名
三、第二回委員會報告募集圖案狀況
四、開紀念塔樣式審查委員會
五、第三回委員會報告審查樣左狀況、指定五處安實商號投標
五、常務委員會
七、招集投標者說明
八、第一次投標
九、第二次投標
十、起立式康德元年七月卅一日上午十一時各機關首領學生代表均出席儀式頗爲隆重
十一、任內藤氏爲監督委員
十二、竣工檢查
十三、第四回委員會報告竣工合計收入支出狀況
十四、隆重除幕式

收入各地總醵金一、〇八四二、七五、支出總額恰相當云

大滿洲國帝政紀念塔
一、建設場所 奉天城內市街公園內
二、建設者 帝政實施紀念事業帝政紀念塔建設委員會
三、起工年月日 康德元年七月三十一日
四、竣工年月日 康德元年十二月十二日
五、塔高 四十尺
六、塔形 正六角形
七、石材 本溪縣下馬塘產花崗石
八、彫刻文字(一)塔身正面刻「大滿洲國帝政紀念塔」國務總理大臣墨寶(二)塔身背面刻「康德二年七月、奉天省全體學生文教職員恭建」(三)塔座正面刻「建塔緣起」塔座旁五面刻「醵金者及醵金額」
九、工事包工者 四先公司

謀政治教育完善 擬設立模範縣

已飭令各市縣之民衆學校 於四月一日開學以重平教

奉天省署因將改縣制以使政治教育完善、故擬先於本年設數模範縣、以使他縣模防並爲注重平民教育現已飭令各市縣之民衆學校必於四月一日開學以補無力求學者之求學云

市署考試日語教員 廿八日舉行

奉天市立各小學校、日語教科鐘點增加、故日語教員不足、現擬招考精通日語之教員人材十餘名、以備分置各校、近日該市署文教科規定於本月廿八日上午十時考試、現已許可報名限考試前三日截止、聞前往報名者頗爲踴躍云

提倡普及人民文化 調查各縣教育

省署派員日內赴各地 視察各級及公民教育

奉天省公署爲提倡人民文化普及教育、故擬調查所屬各市縣民衆娛樂場所圖書館之設立、公私立高初中學校、師範學校、職業學校、外人設立學校鮮人教育及日語學校狀況、現正選拔委員、不日分赴各地調查、以備將來之改革及建設云

救濟九十兩區災民 籌欵購糧放賑

東豐徐縣長所發之募捐文

東豐縣長徐維淮、參事官宮崎薰等、前因宣撫九十兩區、則見匪患餘生、災黎遍野、稍優者以米糊療飢、餘者類以菜葉黍梗苟延生命、嗷嗷待哺、奄々垂斃、見者傷心、聞者酸鼻、該縣長等見此慘狀、據情電請省公署趕發賑糧並盡撥倉谷欵購糧放賑、但恐賑糧緩不濟急、爰先組織募捐委員會、將駐在東豐日滿各機關一律參加、群策群力、衆擎易舉、計發起及擔負募捐各員、縣長徐維淮、參事官宮崎薰、副參事官宮川郁朗、領事舘主任小松砂夫、匯主任伊籐孫、市居留民會長曲田清敏、騎兵〇團長于澤浦、指導官田中秀一、高橋韶策、柏原文三郎、經理官堀內貞雄、東豐分庭司法監督任廷謨、檢察監督孫紹武、省立東豐師範校長姜希尚、稅捐局長馮世英、中央支行經理劉常安、公濟號經理於匯川、車站長韓玉書、警務局長宋錫武、總務科長郭文範、內務局長王乃源、教育局長張樂山、財務局長穆義、電話局長張廣農、農務會長叢雨珠、鄒遇順、商會長施鐵一、牛東星、教育會長孫守誠、閻玉瑛、新聞協會長姜鴻先、圖書館長甘永甲、一區長劉國章、二區長李成之、三區長劉明善、四區長姚其昌、五區長馬常義、六區長滕松林、七區長高振嶽、八區長姜硯田、九區長孟子忱、十區長崔孟蘇、道德會長張撰已、實業工廠長呂笏岑、士紳張佐華、姜泰交、祁壽春、艾春厚等分頭勸募、夫濟危救困乃人之同情、諒仁人君子以悲天憫人大發慈悲救此鉅災、捐欵成數可立待也、茲將該委員會之公函及放賑計劃列左

公函

「銜略」查本縣九十兩區、頻年迭遭匪患、繼罹水虫大災田疇荒蕪、居民蕩析、前經調查無衣無食窮民、計達一萬四千五百二十九名口之多此等災黎、稍優者日以米糊療飢、餘者以菜葉黍梗、苟延生命、鵠面菜色、奄々垂斃、見者傷心、聞者酸鼻、弟等前此宣撫該區、目覩斯狀、即經電請省署、趕發賑糧並盡撥谷欵購糧放賑、弟災區廣大、災民衆夥、且省賑一時未能發到、緩難濟急最先組織募捐委員會、所有各機關首領、及地方官紳一律參加、群策群力、廣事勸募籍集多金、用救災黎、業將台銜列入發起會內、素台端、痌瘝在抱、飢溺爲懷、對茲慘重災情、定能深表同情、樂予贊助也、除將捐啓另行印就附呈外、相應函請查照爲荷、專此祇頌公祺

愚弟徐維淮、宮崎薰、同拜啓、

賑九十兩區窮民計劃案

一、救濟目的、緣縣境九十兩區、因連年災患、現經調查無衣無食貧民、計一萬四千五百二十九名、此等貧民若不設法賑濟、勢將餓斃、亟應趕辦急賑、以維民命
一、救濟手段、一、由省方撥給賑糧一百二十石賑濟、二、動用倉谷存欵購買紅粮三、災區廣大、前兩項恐不能普及、由縣長、參事官發起刷印捐啓、向地方各機關法團盡力勸募、隨募隨購紅粮發放、
三、救濟資金、一省方頒給賑粮一百二十石、按九十兩區、貧民人口計一萬四千五百二十九名支配、每人平均數計八合二勺六撮每斗重四十七斤、八合二勺六撮共重三斤十四兩(未完)

濟良所女生待領

同善堂濟良所現懸像行聘四女士、孫氏廿歲瀋陽人、王貴蘭十八歲、黑山人、玉鳳廿五歲、天津人、劉香枝、十八歲、河北人、四女士的學品、各有所長均能之紉縫姿色亦不錯云

同善堂孤兒學校 教授課目刷新

附設幼稚園亦授課多日 董事會討論二年度豫算

奉天同善堂立孤兒學校現有學生已五十餘人、較去歲增加二十餘人、近爲學生求得實在應用技能起見、令男生習農業工作、栽種樹草等、女生習學女工、刺繡、作衣洗濯等、以備將來之實用云

又訊、該堂新設立幼稚園一所已於三月四日開學有學生卅二名聘安劉國治金麗聲二女士爲教員聞現已到任授課多日云

又訊、同善堂定於廿日下午一時開董事會議、討論二年度預算及其他重要事宜云

縣立中學校 校址將遷移 以便內部擴充

瀋陽縣立中學校現設東關銀元局胡同、因地址狹小、不能擴充、並將添設農業專科實難應用、故擬與校前私立東亞中學互換校址以備擴充現正接洽中云

連日發發 火警兩起

十九日午後二時、工業區五馬路南三街省公署印刷所近改名興亞印刷局、經理日人關眞、正面樓房廿間、由樓上東頭二間內起火、因火爐子煙筒串火、燒着灰、幸僅燒頂二間、即爲城內消防隊到場撲滅、損失廿餘元云

大東關下頭路北門片四十二號富振興鞋舖執事人胡振凱後院、於廿日上午五時許、秫稭堆起火城內消防隊立即前往撲滅幸未蔓延云

第一軍管區司令部 發表剿匪捷音

各地匪賊被擊死傷甚衆

奉天第一軍管區司令部發表剿匪捷文、駐防通化步兵一團一營、於本月十七日上午十時、在熱水河子、與無名匪十餘名相遇、匪死傷甚衆乃向西南方逃去、駐防臨江十一團陶營長、率兵一連、於十七日上午二時、在老人溝與紅軍匪趙旅長步下三十餘名戰約二小時、匪不支、向此方敗潰、匪死二名、我軍得小槍一支、子彈十五粒馬一匹等

又訊、駐防三角帶之一團一營、與匪首趙慶吉、北平、呂文善以下匪人百餘名、在蔡京堡相遇互戰四小時、匪敗向西北逃去、聞匪死十二名、傷四名我軍無恙云

施行自動車 運轉手考試

應注意事項 軍區部發表

奉天第一軍管區司令部本月廿日發表茲奉軍政部訓令、施行自動車運轉手之考試應注意事項分列如左

一、日期、自三月廿五日至三月廿七日(每日午前十時起)
二、地點、第一個自動車隊
三、携帶品、鉛筆或自來水筆
四、受考試者之姓名及日期列下
一、廿五日、受驗者本軍區獨麟璧等十八人、中央訓練處森下金市等四人、靖安軍司令部魏立勛四人、軍械廠石橋峰雄等二人彼服廠渡邊金藏一人
二、廿六日、本軍管區張子卿等八名、中央陸軍訓練處許成祿等三人、靖安軍孫達智等四人、軍械廠何裕功等二人、被服廠大潼三四郎等二人
三、廿七日、本軍管區魯振武等八人、中央訓練處山林金平等三人、靖安軍劉吉林等三人、軍械廠安百川等二人、被服廠秩還奎等二八、昨晚本軍司令部副官處已通知各員預備一切云

省公署積極籌備 歡迎阿部大將

日本軍事參議官、阿部大將、數日前來滿調查軍情、聞於二十三日午後四時、由四平街來奉、現省公署、正積極準備一切歡迎事宜云

竹內廳長改期 赴東邊視察 於廿一日出發

奉天省公署總務廳長竹內氏前定廿日往山城鎮、出席東邊道復會議、並視察各縣近況、已誌本報、但現有要因改期一日、廿一日上午九時出發、聞廿三日晚即可返奉云

韓警士傷重 竟因公殞命 身後蕭條堪憫

十九日晨往東山咀子救火之商埠消防署、三分隊警士韓恩澤不幸於歸途車倒摔傷於赤十字會病院醫治、已誌本報、但又不幸於本日午後三時身亡、爲公而死、可謂哀矣、現年僅廿七歲、到隊已三年、妻劉氏年廿五歲、一女實珍始六歲、家住城內江增子不通行胡同、門片二四五號同時摔傷四人、餘人均輕、獨韓某部內外均受重傷以致殞命、現停靈在灰市胡同消防署前五天後出殯、聞父母在堂、只一胞弟恩陞家業蕭條誠爲各界憐憫云

東邊道謀教育復興 開會議討論

計劃目次分三要項

東邊道地方教育復興會議計劃目次、今已製定、共分三大要項茲分誌如左

一、概說 一、趣旨 二、方針、三實施範圍
二、實施要綱、一宣德達情 二、思想對策、三、教育復興、四、集團部落教化建設、五、青年指導
三、經費、一、宣撫費本年八、六二二元
二、教育復興費每年四萬餘元
三、教化建設費每年二萬元左右
四、青年指導費、每年、三五八、五〇元
共計每年一〇〇〇〇〇餘元

安東

愛民之仁政頻施 蠲免災區各稅

省公署飭令各縣遵照 將辦理情形隨時呈報

政界訊民政部日前訓令、爲體恤各縣受災之人民計、對於應納之地方稅、一律免仰即遵照辦理等因、省當局奉令後遵即通知各縣遵照、並將辦理情形隨時呈報、以便考核云

新民

因與公爹通姦 被乃夫捉獲 投入井中身死

本縣六區管界內大六家子、住戶周福廷、現年十七歲、娶本村蔣萬國之妹爲妻、年十歲、家有父母、因其母九於前數日赴戚家串門、家中剩其三人、一日夜半之時、周福廷睡醒、看右邊其妻未在坑上、以爲外邊小解、等候多時、仍未回來、彼時心中甚疑、當即下地、見其妻與自己、父親在一處睡覺、尚在夢中、大怒隨手拿起鐵火盆、照該蔣氏頭部打去、打後皮破血出、其父由夢中驚起、立即逃逸無踪、蔣氏自覺羞愧難當、乘該夫不愼由屋跑出、意圖投河身死、(該村距柳河甚近)因周福廷在後尾追、故此未能如願、又向馬家屯跑去、(距該屯五里)跑至屯內、即投入井中、彼時正值夜半、亦無人知覺、周福廷亦未聲張、回至家中、次日早該屯住戶人挑水始知井中有死屍、立即報告、警所接報後、即轉報縣署請驗、至檢驗吏驗屍時周福廷始認屍、並將該婦因何投井之經過情形、直言不諱、當即將該周某帶縣

新京

中山少將赴哈 參加北滿會議

駐齊々哈爾騎兵第〇〇團長中山藩少將前曾因公來京晉謁關東軍各要人、現已公畢、於本月十八日午前九時二十分搭乘北滿第四次列車赴哈爾濱、參加北滿會議、完畢後即返歸防所云

海城

派幹警保護礦商

本縣警務局以礦商日人樺山欲向二區測量礦區、並有縣署實業股長蘇政七一同前往請派警保護當令城廂警察署派遣幹警六名乘馬車前往測量云

齊齊哈爾

憲兵隊解散 善後之辦法

齊齊哈爾、滿洲國憲兵隊、忽於十四日將市內駐紮之憲兵百四九名、將校十三名、全體解散、僅留少校代理隊長一員、上尉軍需一人、分隊長一員、至此地之憲兵、由新京訓練畢業者調齊云

又訊齊齊哈爾市滿洲國駐齊憲兵隊百四十九名、將校十川名、由軍政部下令解散後、已於十五日正式發表其善後辦法、聞名官兵增發一個半月俸餉、其籍在中國者、在滿洲國內路費、完全免除、中國方面之路費所需多少、由官家擔負、其官員則按中央所規定之退職金、呈請頒發、至接替之新畢業吉林訓練處、刻已達到一部矣云

營口

孫前實業廳長 封翁因病逝世

住本埠通惠門街前吉林省實業廳廳長孫輔忱氏之封翁、年屆古稀、身體素壯、距料日前罹病、延請多數名醫診治無效、竟於十七日晚十時許與世長辭、舉家哀痛而一般親友聞訊咸前往致吊云

本溪

王縣長到署視事

本溪縣縣長自前任陳縣長調轉海城後、虛懸數月之久、已未派定、茲者省署爲一縣行政首領、未便久懸、於前已明令發表委王蔭春接充、現王縣長已於本日(十九日)由省乘車到縣、於早十時接任視事、聞王縣長久歷政界、數宰縣治爲行政官之老手、將來本縣政治定卜日進無疆云

連載小說 落霞孤鶩 (四卅)

──(張恨水著)──

第六回 銀餅擊梭投狂奴折齒 鴉膠和蜜飲少女輕生

我是你們出氣的好我用不着講理了、說着、一轉身、自跑回屋子裏去、又伏在床上哭了、心想我這人太命苦、了、有錢無用處、有理無講處、生定了是作一輩子的牛馬、與其如此、不如一死了之、倒也乾淨、自己心裏、突然間存了一個死字的感想便覺得這一生的確是毫無意味、只有一個死、能解除一切、老爺抽的雅片膠子、放在他書房後那間小屋子裏、這個時候、他或者無心去抽煙、不如趁此偸他一些來、這一想、便拿了一個茶杯、悄々的溜到那屋子裏、將床底下竹箱裏用報紙包着的一個大瓷罐、拿了出來、將茶杯向膠子裏一舀、舀了大半杯、舀好了、急急忙忙仍舊將磁罐子包好、送到小竹箱子裏去、因聽到趙重甫一聲咳嗽、似乎是要進來、拿了茶杯子、趕忙就由後房門溜了出來、到了自己屋子裏所幸還沒有人知道、當時拿了一張紙、將茶杯蓋上、便塞在枕頭下、這日白天、依然忍着眼淚、照樣的作事、趙太太心裏想着、重甫原是很賞識柳風的、這樣一來當然要把這個偶像打破、不但打破偶像而已、經營許久的婚姻、恐怕要廢約、就是以自己而論、娘家有了這樣一個不爭氣的姪子、和自己的體面也有關、因此一口咬定落霞所說、完全是謠言、她因爲想不到表少爺、就反過來一口、說表少爺調戲她、來遮蓋她的羞恥、這種女子既不要臉、心裏又狠毒、留在家裏、眞也是禍根、不如把她取銷罷、落霞都聽得了只是不作聲、也不再哭、到了晚上、大家都睡覺了、只有趙重甫這個燒鴉片煙的人依然還在書房後面抽煙、落霞聽得人聲漸寂、就把自已的那藏半杯煙膏取出、然後拿了梳頭鏡匣子裏一盒擦臉密汁、向裏面一倒、用右手一個食指、擦進煙膏裏、和弄了一陣、手指頭在膠子裏攪弄時、那膏子調稠、預想喝到嘴裏、一定是沾沾搭々不好吞下、鴉片煙是最苦的東西、若吞不下去、豈不是一種痛苦、想了一想、就悄悄的溜到廚房裏去見爐灶上正放了一壺開水、因是取了一隻飯碗、將這壺開水、一路帶到子屋裏來、先把房倒門關好、然後了水一盆、先洗一把手臉、其次便將身上的舊衣服脫下、換了一套乾淨衣服、事情都忙着停妥了、就把茶杯裏的煙膠和蜜汁、一齊倒在碗裏、將開水一沖、在鏡台抽屜裏、找了一根骨頭針、揮到碗裏去、和弄、當她和弄的時候、自己側了身子、斜靠在棹子一個椅角上、眼睛望着碗裏出神、這個時候、屋子外頭、一點聲息都沒有了、西北風從天空上吹過、把樹枝吹着微々有點作響、跟着院子裏々啞々、彷彿有人在那裏偸着走路一樣、但是並不聽到一點脚步響、落霞一想、這是接我靈魂的小鬼來了嗎？小鬼、你只管來、我怕你、你又何必偸着進出呢、望了那碗煙膠水、心想、不料我活到十六歲、就是這一碗東西送命、人生遲早總是有一死的、死早一點、有什麼關係？只是我這人、自從出世以至於現在、沒有享過一天福、我是那縣人、姓什麼、今年究竟是不是十六歲、一例不知道、這個人活在世上有什麼意味？我現在要死了我那失了女兒的娘老子、還想着他女兒、現在長大成人在雲南一個縣城裏、恐怕還已有出頭之日了、想到這裏一陣心酸、不由得要墜下幾點淚、有幾點眼淚、直落到那煙膠碗裏去、手裏的骨頭針、也只管在碗裏亂攪着、不知所云的、一味的發楞、猛然間聽到屋外的掛鐘、鐺々響了一下、便自已埋怨自已道：我這是作什麽、打算尋死、就快快的尋死得了、這樣猶疑些什麽？現在一點鐘了、若不早喝下去、明天早起、他們趕救得及的、今晚上豈不是白白忙了一陣？這樣想着、放下骨頭針、將那一碗煙膠、兩手捧起、一生的結果、便在此一舉手之間了、正是：

生不逢辰何惜死 刹那當作百年看

天光電影院 奉天大西關大街

今天開演

藝華全部有聲歌舞鉅片

人間仙子

倉隱秋 馬陋芬 合 袁美雲 白虹 演

片中滑稽艷情盡有

盡是少女色相 紅粉面對紅紛面破天荒第一次中國

均爲藝術犧牲 玉酥肩並玉酥肩數百位美女裸體舞唱

瀋陽電影院 四經路七緯路

廿二日至廿六日

傾國艷妃

尼羅河畔之尤物 羅馬帝國之雄主

第一流大明星 柯爾柏 瓦韋康 精心合演

世界公認 鉅片之王

偉大無匹的場面！ 富麗的宮景！ 銷魂蝕骨的艷舞！ 悲壯慘烈的戰事！

巴拉猛公司六百萬金元特製大傑作

大連西崗 新設大街

靴式革新 提君精神

靴鞄專家 三友支店

電三二八六三番

無線播音 免費檢查

滿洲無線播音普及股份有限公司 大連營業所

電二三三三七六番

鴻泰皮鞄專門工廠

製造 批發

大連西崗得勝街(徐利興對門)

電話二九〇〇八番

敬送調經白帶宮方

送祖遺傳皇室御用宮方專治經血不調赤白帶下不孕小產先血務婦女諸虛百損及一切奇異各症茲印刷原方公開施乾不取分文函索附郵二分即寄北平廣甯伯街四號

明朝廣甯伯爵後裔奚宅謹啓

招募代派處啓事

本分社爲擴張哈市報務擬在道裏道外南崗以及市之附近各區招募代派處負責推銷報務待遇從優凡有願從事斯業而有相當經驗者請至分社接洽即可

哈爾濱道裏外國五道街四十二號

滿洲報北滿辦事處啓 電話六五一〇號

招聘行員

以本工場製造之殺虫藥「瑞納司」去歲於滿洲各地推銷總額已越二百萬元據此即悉本劑之効然更於今年出售期間中預以三十萬元之販賣計劃因之急募代理店及販賣店主任以及行員志望者希早日報名以按順序詮擇選定

代理店及販賣店主任

於各大小都市設置代理店及販賣店招聘其主任希望者提速報名並須附郵票一角三分即覆函詳章

一、於各省公署所在地設分店一處聘主任一名
一、於各縣公署所在地置販賣店一處聘主任一名
一、待遇 支給月薪、賞與金、津貼
一、資格 中學以上畢業者或富於商業信用及經驗者
一、截止 四月十日

辦公員

一、額數 若干名(男女並收)
一、資格 中學畢業者或商業經驗者
一、職務 於本商行擔任事務
一、待遇 月薪金票三十元至五十元(但就職後視其成績隨時贈給)
一、截止 三月卅日止

手續

須附詳填之履歷書並覆函掛號費一角三分(郵票)

奉天日站浪速通七番地 殺虫液「瑞納司」製造本舖

泰來商行 電話(日)三三九一番

(希望藥樣者即以實費九角(郵票代用)共說明書一並寄上但限有志者」)

奉天文化學院續招新生

級次 初中第一學期十名第二三學期插級生各十名 日語專修科十五名 高中補習班十五名

簡章 函索附郵票一分即寄

院址 奉天市大南關東小什字街

政海津梁

華北要人動向

「天下太平」空氣裏

一

「時局安定農村凋弊依然」各方面注目黃郛氏南下終於實現了、在一月十八日離了北平同時南下的何應欽則在前一日同任黃郛這次因爲蔣介石汪精衛等催促就兼內長職所以才南下同時也似乎含有徵求黃氏對日政策意見的意味黃氏走了以後關於北平政務整理委員會委員長的後任外間就有何應欽、閻錫山以及外交唐有任繼充的種々傳說、但是這種流言原是以黃郛辭職爲前提的、不過是一種揣測罷了、現在姑且假定黃氏辭職、以上這等人、就是果然有代替黃郛的可能性嗎？

何應欽是代理蔣介石主持北平軍分會的、所謂北平軍分會也者、範圍及於北方五省、是軍部在華北的大本營、他的威力是僅次於蔣介石的、就是由對日交涉上看起來、關於軍事方面的、完全都得經何應欽裁斷、例如、前此宋哲元軍事件、關東軍出動以後、解決交涉也都是何應欽、居中承政府之意授以方針、所以僅祗軍事範圍也就夠忙、那還能擔任華北政務、就是他自己也沒有伸手到政務整理委員會那方面的意思

二

閻錫山也有繼任的流言、可是更沒有可能性、在蔣介石看來、閻錫山治理他的山西、沒有他意便好了而沒有強請閻錫山出馬的必要、不過蔣介石對於錫山極力懷柔却是事實、去年十一月蔣氏旅行西北時、不僅訪了閻錫山、而且特意到建安村去看望閻氏的父親、去年閻錫山父親死去以後、蔣介石甚而派歸平的何應欽代表參列葬儀、因爲北方巨頭的向背、在蔣介石對付政敵西南及四川貴州一帶共產軍的今天、是有莫大關係的、所以對於足智多謀的閻氏、便大益其禮儀、另外還有個消息說、說他將來把大總統弄到手的時候、將打算把副總統給閻錫山、蔣氏若能把他拉到中央去、當然好得多了、因爲像往年叫他特別坐鎮華北、任他爲平津衛戍司令、而竟倒戈的苦杯、不會再嘗着了、至於閻氏處於與內蒙及河北有聯繫的地位、以及對他與滿洲國聯繫、也極度警戒、也可以說是蔣介石拉攏他的理由罷、所以閻氏代替黃郛的這種事、大致不會有的、至於唐有壬、如果黃郛辭職沒有其他適任者就任、而由汪蔣推薦時、似乎是沒有什麼問題的、華北的中日關係現在雖然「徐綏」但漸趨良好則爲事實、由貢献有這種結果的關係上論起來、黃郛在華北是最適任的

由內政關係上去觀察華北現時閻錫山似乎沒懷有異圖、山東的韓復渠、則積極統制省內、集省民輿望於一身、効法往年山西、造成北方的模範省、韓復渠自已祗山東一省就充分滿足了、而且他的立場上、即令不服蔣介石、如果蔣介石不去干涉他、也似乎不致於平地起波瀾的

三

華北在野領袖中的吳佩孚和馮玉祥、常常入們的話題、吳佩孚與馮玉祥不同、性格廉直、古學的素養也很深、所以頗受地方人民的尊敬、他在北平什錦花園從事創立救世新教、也著過民主義釋義、把儒教的色彩給加到孫文的三民主義上去、他又精於墨畫詩字、最近在「古海一株」上題了這樣的句子「胃雪衝寒撐勁骨、實可謂風流超俗、孤山寄跡自清閑」他一點積蓄也沒有而舊部下食客却有二十以上、生活費由各方面捐捨、勉強維持、前些日子、外間曾經傳說、他也要跟段祺瑞一樣南下、債主們以爲他要走了、於是乎到他家去、可是吳氏却依然度着悠悠自適的生活所以債主也不好意思提起說「來事」現在雖說有慫慂他的人、可是他却不「上套」

四

在何應欽統制下的河北省武人、有于學忠（第五十一軍軍長河北省主席）萬福麟（第五十三軍軍長）宋哲元（第二十九軍軍長）商震（第三十二軍軍長）徐庭瑤（第十七軍軍長）馮占海（第六十三軍軍長）等々、于學忠萬福麟兩軍是舊東北軍、商震雖是山西出身但已大半歸化中央、宋哲元是馮玉祥的舊部下、馮占海是張作相的舊部下、各個不同、都被將介石分別牽制住、由個人的才幹上說、商震八面玲瓏、彷彿是個外交家、與其說他是個軍人、勿寧說他政治成分更多些、但曾經一時爲閻錫山部下、在今天却近於中央派、宋哲元在舊東北軍都四散了的今天、所以身爲軍長而保有地位的、大概是因爲他「巧於處世圓滿」而不受敵寵、但是因爲他沒得到地利的關係、所以在現時狀況下、擴大地盤向中原發展勢力、却是不容易的、于學忠任河北省政府主席坐鎮天津、既有養兵之便、復得地利、可是外交手腕雖說不大怎樣、而因爲他有張學良作背景、而且有點小心數、所以得維持任地位、論到了武人、還是萬福麟是舊東北軍中比較出色的人物、馮占海則是個縮小的張作相、徐庭瑤是老蔣的直系、是個南京式的武人、從閻錫山韓復渠起、軍長級中並沒有出色的大人物、老將所以輕々易々地鎮壓住了、就北方的、正是因爲這個、北方是天下太平現狀而論、

五

河北省政府、在去年十一月改組、天津市長也更動了、張廷諤代替了王韜、張氏河北人、張作霖的北京政府時代、他作過國務院秘書和鹽運使等、據傳謂有作政治活動的興味、他以爲天津與日本交涉頗不少、雖說不懂日本語、可努力了解日本、去年十二月初旬、中央政府會經命令將河北省政府遷至保定、省府遷保後預定改天津爲中央直轄之特別市、歸黃郛支配、但是于學忠覺得棄了天津搬到保定去、不只地位惡劣而且收入也大不相同、於是藉口保定無適當房舍、欲建築適合省政府的房舍、必得一百數十萬元而不肯遷移、在蔣介石方面也因爲不可強令遷移、所以遷移在目前還不至於成問題

六

最重要的、是華北的中日關係、現在已經有非常的改善、據傳謂黃郛南下時携有改進對日關係的方案、提示蔣汪、而努力求得其贊成、一月二十九日蔣介石在南京會見鈴木、影佐兩武官、三十日會見有吉公使的時節、都有黃郛列席、可見得黃郛對中日親善的努力、以及他已經向蔣汪進言、南京政府如放棄倚賴外交而完全轉向親日、則其影響將使華北中日關係更爲良好

中日兩國親善 與世界

兩三年來處在僵局中之中日關係、現總算有轉換之勢、然而確立我們理想中的中日關係、則前途尚還遼遠、日本必要採取慎重的態度、同時也要求中國加倍努力和表示誠意、聯及其他第三者也必須加以充分考慮、廣田外相於念七日發關於此的聲明、也便是因爲這個緣故、廣田外相的聲明、大體還算扼要、但似乎因係正式聲明、列國的反響必大、故叙述婉轉曲折、內外一致有十分了解這聲明的眞意的必要、特別對於還未理解的日本的眞意的中國的一部、認爲有藉此聲明說明不致令發生新的誤解的必要

日本今後也不強迫中國、假如日本要強迫中國、那末前年因中國軍挑戰、關東軍進出長城的時候、已是一個很好的機會、北平的城隱約可望、而關東軍的命令一下、則立即停止進擊、這都足以證明日本強迫中國的意志、日本現在要求中國的、不是以屬國對待中國的、也不是和中國提携（未完）

德國宣言廢棄 凡爾賽和約

▲其意義及其裏面▼

◇據外電報告「德國政府突然在十六日午後三時三十分、以宣傳部長葛貝爾士的名義、正式宣布：廢棄凡爾塞和約第五編軍事條款」

◇所謂凡爾塞和約第五篇軍事條款也者？內容是「德國陸軍限爲十萬、禁止徵兵制、裁撤參謀本部、海軍限有小戰艦六艘、輕巡洋艦六艘、禁有潛水艦及空軍」

◇所以德國的宣告凡爾賽和約的死刑、便意味着打破條約、對德國關於軍事上的束縛、而恢復軍備自由權、最近的英法倫敦協定中關此雖然特々聲明「德國不得作片面的廢棄」德國一時狗不能取得實質平等但最低限度是首先在名義上取得平等權、以爲今後擴軍的合法保障

◇然而希特勒政府、爲什麼偏挑中了歐洲漸路入所謂「小康局面」的今日尤其是英法倫敦協定成立後、英外長西門等、爲貫徹英法協定目的將訪柏林的不前不後、宣言廢除呢？

◇說到這裏、我們立刻聯想到的是英法最近訂定的倫敦協定、倫敦協定之所以成立、簡單地說、便在於英法尤其是法國鑑於德國秘密擴大軍備的事實、企圖以聯合力量對付德國的擴軍、以取得自國在國防上之充分安全、更正確地說、取得戰爭勝利的前提條件、具體些說：倫敦協定除了英法空防同盟以外、其主要意義正和一九三二年十二月五强宣言中所表示的一般、折衷了德國的再置軍備和法國的安全保障要求、承認與列強「並立」的德國軍備平等、企圖令德國復歸軍縮會議復歸國聯、與列國訂結軍縮條約、暫避以武力解決國際糾紛

◇英國爲使德國、進入這已佈就了的「圈套」起見、乃有令西門外長等訪問柏林與希特勒等德國政府委人會商的計劃、以老猾著名的英國、爲使德國易於上圈套而且在德國上圈套中取得有利的條件、乃在西門動身赴柏林之前掉了一個「槍花」——就是所謂國防白皮書的公佈（白皮書的公佈、另外還有它的基本意義、那是不消說的）

◇然而聽明絕頂的希特勒不僅看清了英法佈就了的圈套、在凝思應付方策、而且也明白英國掉轉槍花的用意所在、所以在接得英國公佈白皮書的消息後、希特勒便也玩了一個手法、立刻託病、而令西門展期、暫待、暫待的結果、便是這次正式宣言廢棄凡爾塞條約

◇所以我們把以上的種々事實對照地看一下、便可以明瞭德國這次宣言廢棄的用意所在、而沒有大驚小怪「瞠目結舌」的必要、更明白地說、德國之宣言廢棄凡爾賽和約第五篇軍事條款、乃德國積極備戰及反抗英法聯合壓迫的表示、其基本目的、在於取得軍備平等權、而其直接的臨時的基礎、便在於針對英法聯合戰線、造成既成事實、藉以在最近的國際談判以及協定條約中、取得有利的條件

◇總起來說、歐洲政局、以在主張維持現狀（法英等）與欲打破現狀（德國等）的兩大集團相對峙中、而猶未走入武裝衝突的主要的原因是雙方的戰爭準備（不只是軍事的還有政治的經濟的社會的）尚未充分完成、也就是說各自可操勝利的條件尚未佈就、現在進行中的、也正是這種準備、所以法國的包圍政策也好、德國的無軌道外交也好、羅馬協定也好、倫敦宣言也好、公佈白皮書也好、宣言廢棄凡爾塞條約也好、形式儘管不同、都是朝着這一總的方向——準備戰爭——前進、所謂武裝和平、便是這一時期的正確名稱

◇然而武裝和平和武裝衝突——戰爭中間、並沒隔着一條深淵、恰恰相反的、是武裝和平正是武裝衝突的前夜、事變的行程、隨時隨地有使戰爭爆發的可能的（長弓）

德意志宣言廢棄的 ×× 凡爾賽和約第五編 ××

軍事條欵要點

陸海空均有嚴密限制

這次德國宣言廢棄的、是凡爾賽和約的第五編、關於陸軍海軍及航空的條欵、在本編前文中、有這樣一段、「爲使各國軍備之一般制限企劃實現、德國約定嚴格遵守左列之陸軍、海軍及航空條項」這是德國屢次引用的重要文句、這次也引用了、而聲稱廢棄條約的責任不在德國、全編共五欵五十五條（由第一百五九條至第二百十三條）第一欵：陸軍、第二欵：海軍、第三欵：航空、第四欵：同盟國國際監督委員會、第五欵：一般規定

陸軍的制限

關於陸軍制限的規定、共分四章、二十二條（由第一百五十九條至第一百八十條）第一章關於陸軍兵力及幹部、有限制如左

▲兵數、全德德意志聯邦陸軍總兵員、不得超過十萬人、軍官及補充員亦一併在內、司令部人員、全部不得超過四千

▲師及軍司令部的編制、在附表內、對步兵、砲兵、工兵部隊及特種部隊的部隊數及人員、均有規定、祗步兵營、騎兵營、工兵營、野戰砲兵營、可有補充部隊、師不得編兩軍以上組成軍、參謀本部或類似機關、不得設置、在各聯邦陸軍部及附屬機關之軍官不得超過三百人、且此分亦在前記四千人內（一〇六條）

▲文官軍政機關人員的限制 各級均不得減至一九一三年預算之十分之一（一六一條）各邦之稅吏、森林守護兵、海岸監視隊、官吏傭員均不得超過一九一三年當時額數、地方或市鎮村警察憲兵官吏傭員、可依一九一三年人口增加比例增加但不得召集之行軍事教育（一六二條）

第二章是軍械、彈藥及材料的制限、軍械所有數、彈藥貯藏量、附表中均加限制、軍械彈藥及其他軍需材料製造工廠、亦定有限制、且嚴禁其輸入、輸出雖得任意、但亦在上記制限以內、窒息氣、毒氣及生類似作用液體禁使用、不許製造輸入及其設計、即其所需之必要材料、亦不得製造輸入裝甲車坦克車及類似品均不得製造輸入

第三章是對募兵及軍事教育的限制、有規定如左、廢止徵兵制、下士及兵丁之服役期間、繼續十二年、無論有如何理由每年亦不得免役百分之五以上、軍官須服役至四十五歲、且須繼續服現役二十五年、非在戰軍官、無論學理上或實地上均不得從事軍事教育、教育機關大學、退伍軍人協會、射擊協會等團員不拘年齡均不得參與軍事事項、此等團體不得教授或訓練團員以軍事或兵器之使用、此等團體機關學校、亦不得與陸軍部或陸軍當局發生關係、動員或類似行爲均不得實行、陸軍海軍或航空委員、均不得令赴他國或派遣他國、亦不得令自由出國、尤不得令之爲他國軍隊軍人或教官

第四章、是禁止在由萊茵河東方五十公里線至迤西地方築城堡、堡壘及要塞

海軍的制限

軍艦的限制 限有小型戰艦六艘、輕洋艦六艘、驅逐艦十二艘、水雷艇十二艘、除以上之代艦外、禁止建造或取得、代艦限爲裝甲艦一萬噸、輕巡洋艦六千噸、驅逐艦八百噸、小雷艇二百噸、且除喪失情形外、進水後戰艦巡洋艦未經過二十年、驅逐艦水雷艇未經過十五年、不得建造代艦

▲人員的制限 海軍人員、准士官以上以繼續二十五年、下士兵丁以繼續十二年爲最短期間、但可爲志願契約、與陸軍有同樣免役數之制限、補充數之制限、免役者不得從事海陸軍軍事教育不得再入海陸軍服役、並須服務至四十五歲、高級船員及水手、均不得授以軍事教育

航空的限制

在德國軍隊中、無論海軍中或陸軍中均絕對不得含有航空隊（一九八條）

至第四欵之監督委員會、第五欵之一般規定、均不過手續上問題耳（一粟譯）

好機會到了

德國魏斯醫博士最近發明科學無上權威之性衰弱不妊娠特效靈藥男用「威銳靈」女用「妃娣靈」返老還童健腦補腎美顏益壽一盒見功功效卓着立竿見影德國衛生總局局長黑斯巴借會推奬證明與社會以莫大信仰自運銷滿洲國以來尤爲社會人士極端歡迎熱烈採用來函感謝日有多起足徵盛名之下決不慮傳只爲酬謝盛意起見特別太減價原售每瓶國幣六元只收國幣二元五角外埠郵費免收四星期爲止過期照舊此爲造福社會與患者以巨大良期故不惜犧牲成本專供試驗俾得普遍爲期無多幸勿交臂失之

英商 和記洋行總經理

奉天三緯路日電話四一八四番

無奶嬰兒苦
缺乳母自愁

華氏下奶藥

生乳良藥

乳來精

產後娘缺乳
請服乳來精
生乳最穩妥
來精似泉湧
每瓶大洋壹元
外埠加郵貳角
（各埠藥房均有出售）

奉天小南門裏大街路東
總發行 蔭華大藥房
自動電話九二一三號

補血強精丸

開醫藥界新紀元
創家庭中聖補劑

此藥乃係本藥房世傳經驗屢試屢效之方也早經官雁化驗行銷樂性溫和不寒不熱對於主治腎虧體弱各症服之有莫明奇妙之效可稱全球無二之補劑也自發行以來風行各處頗蒙社會所信仰函電索寄臨門購買聲譽久已素孚功效神驗爲二十世紀空前絕後未有之最佳神藥也凡患此症之人速服此藥則早得全癒一日矣是藥專治腎關不固夢遺滑精諸虛百損五勞七傷腎虛腎寒精冷精清不能生育房勞過度陽萎不舉舉而不堅甫交即洩精神恍惚身體虛弱腰酸腿痛形容枯瘦夜不安眠頭暈眼花行動心跳動作氣喘週身虧力腦力健忘惡夢盜汗老年精衰子嗣虧難少年破身太早或思慮過度腎虧潮濕常出涼汗虛勞痰喘精血兩虧等凡係腎元所患各症服之咸宜功效最速其效如神服法另詳功能滋陰補腎扶陽固本大補腦氣添精益髓強筋壯骨長陽種子之神藥也腎關不固夢遺滑精等服之大見奇功子力薄弱精神不足頭暈眼花三盒復原房勞過度陽委不舉甫交即洩半打保愈惟盆嗣艱難者先固精血服之數盒元氣充足一索得男以慰晚年每盒現大洋一元六大洋四元注意外埠函購郵費免收藥洋先匯空函不以郵郵票代價亦可即無錯

總發行所奉天大南門裏路東
各埠藥房商店均有代售
新大陸藥房

資錄商標

此の封緘に御注意

用熱砂糖湯冲服
五分後熱解

竹村製 冲服藥

大人小兒無副作用
全國到處藥店均有代售

大阪市南久太郎町
竹村製劑所

廿錢 五十錢 一円

醫學界之大革命 患病者之大福音

這就是新發明偉大效力之

德歐滲透療法此療法決非效法西醫學術實係根據神農漢醫最高理想研究多年始得發明此神效之療法及神秘之靈藥不論輕重病症不用注射不用服藥不受痛病苦得痊癒謂予不信請來試之初次驗病治療概不收費但極貧者治療免費惟須有所屬警署之證明爲要

專治
盲腸炎、肋膜炎、關節炎、神經痛、神經病、腎臟炎、膀胱炎、
睪丸炎、不眠症、胃腸病、胃痙攣、偏頭痛、腳氣、下痢、癌腫、
肺炎、腰腿痛、齒痛、淋病、風濕骨痛、內外痔瘡、頭痛、胃痛、扁桃腺腫、
鐵打刀傷、花柳毒症、鼠瘡瘰癧、筋骨麻木、咽喉腫痛、婦人科、小兒科、
耳目口鼻、各種病症、乳汁不足、經血不調、赤白帶下、子宮病等

本院急欲在主要各地設立多數分院故在本院附設化學療法學院招募男女學員
如有志向學者請到本學院面談並備有簡章函索即寄

奉天商埠地北二經路北頭一三五號

德歐滲透療法滿洲本院
附設化學療法學院

毒掃丸

根本治療脅威

世界人類之梅毒

諸種之学說統一而遂有新療法之確立

此螺旋即梅毒病原菌也

梅毒一症自古來即慘害吾人類惟當時不明其病原故無從治療只可放任其蔓延此惡魔之作業除拱手傍觀外無他法然惟有進步的近代醫學遂判明梅毒病之正體爲有六〇六號（沙爾巴爾塞）之注射療法之發見而今有沃素療法理論之確立遂劃開治療界之新紀元雖最後之一病菌亦能驅逐之而得清淨之體軀也

果眞是惡魔之使徒歟 慘剎暗葬之梅毒嬰兒

有一地方之風習曰梅毒兒是惡魔之使徒能主呪一家之不幸而家運衰滅亦知元來梅毒是日斯比老艾特之原虫潛入體內而起之病症故此原菌一絕滅則可憎之梅毒即可一掃而除之

梅毒兒者乃表現父母之罪也蓋於母親之胎內即感染梅毒故母親之梅毒若一治癒則不能產生梅毒兒也

若仍生梅毒兒如施以相當之療治則即能恢復健康也

梅毒不足懼 惟懼其誤療法

如一旦犯患梅毒則皮膚即患惡觀之發疹頭髮脫落遂座臥步行失其自由其害不僅在本人而尤能影及子孫然如有良藥及適當之療尚何懼之有耶

近代之梅毒治療法之變遷及注射療法之不備

自發現梅毒之病原菌以來則其治療法驟而發達遂有六〇六號（沙爾巴爾塞）之注射全盛時代此注射對於初期之感染者有相當之効果然於第二期或第三期者未免効果不足而又常須水銀劑蒼鉛劑等之注射併用因六〇六一劑之單獨注射故頗有再發之患者貫二十年間之經驗判定六〇六號注射梅毒不能完全治癒而一劑之單獨使見有効果者甚鮮此乃所得之結論也

惟有沃素療法大見穩頭矣

最後之一菌亦能殺滅之 沃素療法之威力

元來吾人之血液中食菌作用之白血球之抗毒素此白血球之能保持增進則能全滅病菌重症用毒掃丸如前述之沃素療法所必要之沃素最大量含有外並配合增殖白血球抗毒素所必要的各種貴重成分故其殺菌力與排毒天下無比現誠治療梅毒上所不可缺者也

重症用毒掃丸

進至第二期、第三期之重症梅毒則病菌於各所作巢窟以群生其周圍築有硬殼皮故注射藥等僅能殺傷血管內之浮動病菌一逢病巢之硬部分則驟然挫退惟沃素能軟化硬殼以攻入其內部而發揮其殺菌力之效能且能吸收病的產物故有稱曰極爲合理的且理想驅毒劑之贊賞也

重症用毒掃丸握有沃素療治之眞髓

重症用毒掃丸

適應症

初期梅毒、慢性梅毒、潛伏梅毒、先天梅毒、冷毒、小兒胎毒

梅毒性皮膚病、同內臟疾患、同神經痛、同攫麻質斯、瘤瘡橫痃、惡性面胞、動脈硬化、甲狀腺腫

藥價

重症用毒掃丸、二圓、三圓、五圓、十圓、二十圓、三十圓、普通用毒掃丸、五十錢、一圓、二圓、三圓、小兒用毒掃丸、三十錢、五十錢、一圓（全國有名藥店代售）

發賣元 東京市神田區花房町 株式會社 山崎帝國堂

代理店 大連市浪速町、奉天市加茂町、哈爾濱市八站南馬路 日本賣藥會社

萬有錦囊

驚人發明　各國科學家勾心鬬角結晶　新兵器

倫敦訊、值此世界人類智識日趨發達、科學亦隨之愈益昌明、各國有名科學家、莫不勾心鬬角、根據化學原理製成諸種極巧妙之新式兵器實在已數不勝數了、現在將記者調查所得比較有重要性的、而又最能使人駭怕的畧述一二於次：

超重轟炸機

現在各國的超重轟炸機、可以搭載炸彈量五千公斤至七千公斤、活動半徑在一千公里至一千五百公里、裝置自衛機關槍五桿至八桿、這種超重轟炸機、在世界各國、除蘇俄領域需要由東西兩方面攻擊、方能達到其全領域外、任何國家由一方面攻擊、全領域就有被害的危險、如有超重轟炸機一百架、在二十四小時內、可使任何國家一個大都市有變成坵墟的可能、其危險性不是口頭筆下所能形容的。

新式炸彈

破壞用的一千公斤炸彈、可使鋼管水門汀橋樑、或其他建築物損壞、宅的侵破力鋼管水門汀建築物、厚度在四公尺以下、可以貫通、其震盪力、有五十公尺以內、可使鋼鐵管水門汀建築物失其組織而破壞、燃燒彈、宅的燃燒溫度二千度—三千度的高熱燃燒、可使普通鐵及水門汀建築物燃燒失其堅固而損壞可使普通建築物化爲灰燼、這樣看來、炸彈的利害、確是使人驚心動魄的

毒氣　普通分爲五種

窒息性毒氣：催淚性毒氣：中毒性毒氣：刺激性毒氣：糜爛性毒氣：

專就糜爛性毒氣的芥氣一種說來、其毒能腫爛肌膚、腐爛肺葉、眼目失明、吸觸少量、能使人殘廢、多量則使人致命、一般的防毒面具無效、有持久性、能延至十數日、能滲入地下室內、普通的掩蔽部內也可以滲入、所以這種毒氣、若散布相當於某一地區、可使效力圈內的人民及動物死傷或退出效力圈以外、又在歐戰時一九一三年四月二十二日、德國曾於西部戰線的北端泊爾地方、施放大量毒氣、使英軍六千人一齊中毒陷於無戰鬬力而被俘虜、這是毒氣利害的明證

毒菌　普通的分爲七種

黃熱菌：傳染性腸菌：虎列拉菌：窒服斯菌：敗血病菌：笛斯夫太立病菌：流行性感冒症菌。

項城時代　曾被看管之　章太炎裝瘋

章太炎被項城看管時、嘗佯爲瘋狂以避禍、遇顯貴讌會、輒爲不速之客、財長某、宴客於某飯店、達官貴人咸集、章手執蒲扇、傲然遻入、據案大嚼、主人趣與爲禮、不顧也、席罷竟揚長而去、於是章瘋子之名當時傳遍九城、或云、民國二年黃興爲南京留守、以論議政事與章齟齬、章好負氣、且爲黃所窘、怒不可解、乃於扇面書八大字洩憤、惜已忘其文矣又長沙葉德輝初次與章會晤、章曰先生學問淵博可惜太雜、葉笑曰「一博則爲得不雜」一如爾狂且陋矣章狂笑轉不以爲忤也凡此皆可以見章之僻性、因並記之

辮帥公子張景韓與張學良妹　再演離婚　甫賦仳離　續娶柯慧雲僅月餘

天津訊、張勳之子張景韓、早年與張漢卿之四妹懷卿結婚、前歲兩人因意見不合發生惡感、張懷卿在法院控告張景韓、請求離婚並索贍養費十萬元、雙方涉訟年餘迭經審理、後由律師江庸等調解結果雙方離婚、由張景韓付給張懷卿贍養費五萬元、和解撤銷訟案張景韓頗感單調之苦、近在北平交際場中、結識一妙齡少女柯慧雲、年十九歲、福建長樂人、姿容曼好、相見之下、張甚鍾情、自是過從甚密、遂定鴛盟、經雙方家長同意、於本年一月二十八日在北平舉行結婚典禮、密月期間、兩人情感尙好、不料日久愛弛竟致反目張時對柯慧雲謾罵責打、並限制行動、日前兩人又起爭鬪、柯深悔當初不愼、自顧前途黑暗、乃自走出、因張景韓之住址在津、乃行來津延請律師包揚、在地方法院控告張景韓傷害及妨害自由罪、地檢處刻已開始進行偵查、記者茲晤柯慧雲、見伊身着綠呢青皮領大衣、短髮垂於耳際、態度溫文、詢之據談云、我前在北平讀書與張景韓相識後、因友誼頗好、遂進一步而結婚、不料事出意外、竟受伊之虐待、我們情感甚好、本不致發生此事、惟伊之虐待實不能使人忍受勢不得不訴諸法律云

河南鄧城子崖　殷商諸古蹟　考古工作貴重發現

南京訊、南京中央研究院歷史語言所、在河南鄧城子崖考古工作結果、發現該處爲殷商兩代文化發源地、與殷墟遺址文化有一貫系統遺址內包含有重要實物爲卜骨、該項文化與三代時龜卜之沿革有關故由此可研究當時之文化

考古工作

在地層上及所得之實物內容上、均有顯然區別、根據上層文化觀測、可知當時爲已有文字時期、證之古史傳說似爲春秋戰國時之譚城遺址上層文化最進步者、爲用青銅、有正式文字、陶器以輪製爲主體下層文化、以石器爲多陶器以手製爲主體但亦有輪製者其黑陶

貴重發現

此類工藝到上層時似已失傳、其他尙

十七青年被拍花犯拐走　臂部被拍知覺恍惚幸未吞藥被棄

天津訊、天津法租界前日發生離奇拍花案、拍花犯爲一西裝青年、而被拍者年已十七歲、茲將經過詳情、分述如次、法租界某里陳姓之子、年十七歲、已畢業於旅津廣東小學校、正在從事補習功課、準備升學於大同中學校、前日午後二時餘、該生隻身攜造訪同學、借取書籍距行經日法交界大同橋上、猛覺臂部被人拍動、知覺立即迷忽、而於恍惚之間、竟隨行於一西裝青年之後、該人年約三十許、倜儻風流、溢於儀表、該生神志混沌中、隨之而至橋下、登一小船、對面而坐由船夫開始搖槳、徐離河岸但該生神志不清、固不知逝船況昧爲何如、夕陽西下、大地昏黑、於不知不覺中船已划至海下大直沽地方、該西裝青年、引領該生登岸、即見其由懷探取丸藥一九、令生吞服、經該生拒絕、該人遂復引領前行、至一村落有額房一椽、空徒四壁、蔽塵封、蓋無人居住、爲時已久矣、房內有土炕、該生坐以稍息、乃該人突出銀針向該生亂刺數針之後、該生痛極哭泣、而該人竟乘隙出走、杳如黃鶴、該生驚悼終宵、神志漸次清明、東方吐亮、心境益爲豁朗、環顧四圍、不明究竟、乃痛哭失聲適有苦工數人、行經該處、循聲往視、知該生被拍花者拐帶至此、詢以家庭住址、乃示以返歸方向、該生返家心切、乃如言奔馳、而腹中一日夜未進飲食、頗感飢餓幸途中得與賣切糕者相遇述以不測之遭遇、切糕販者憫之、當贈以切糕一塊、該生食之稍得果腹返家

裸女　法國桑米杜佛作

杭州濟良所最近　徵婚之趣聞　六十翁剃鬚應徵　縣長理髮匠均往求婚

杭州訊、浙江省區救濟院濟良所此次對於該所收容之女子十二人公開徵婚茲悉該所自二月二十八日實行徵求、一般鰥夫、照章前往求婚者頗不乏人、截至三月八日、已有六十餘人、就中有曾任縣長者、有業理髮匠者、形形色色、美不勝收、其中有一老者、年已六十有三、自聞所女擇婚消息、欣喜欲狂特將十餘年來所蓄鬍鬚、盡行剃去、一變而爲中年壯夫、即至照相館攝影、然後持往該所求婚、旁人見之、莫不大笑、老者嘯然曰、熊希齡以六六之年、剃鬚成婚、天下傳爲美談、今余此舉、不過仿效熊先生耳、諸君何必見笑、聞者更爲絕倒、現該所以徵求期三月廿日即行截止、已決定日內即開始愼重調查各應徵男子職業、經濟能力、以及是否有妻室一俟調查完竣、即擬在該院禮堂舉行聯合婚禮、以節雙方費用云

美陸長之公子近與瓦匠女結婚

華盛頓訊、現任美國陸長德恩之公子威廉於三月九日與海倫麥克利蘭女士結婚按女士之父前曾在華盛頓充當泥瓦匠

魯西特產

肥桃阿膠玫瑰酒　張良進履處　與曹植墓等古蹟名勝　隨處惹人流連（續）

東阿阿膠

東阿全縣平均出產阿膠、約在一萬二千斤每斤價目、自一元至二十元不等、江南來購者最多、銷路最廣者、爲廣州及寧波、再次爲上海北平、全年盈利在三萬元以上、民國十九年銷出在一萬五千斤、利益約八萬元、本年一月至二月、本城內已製膠約在三千斤、東阿膠之有名、惟在井水與泡製、他處不能仿效、故爲省之特別出產邑之西南四十里有故阿城中有井水僅數尺、色綠而重因井內常生琉璃、亦名琉璃井禹貢傳曰「濟水所經淸冽而甘、汲出日久不變、煮黑驢皮爲膠可療風疏痰一水經德云「岱嶽陰谷之水皆入濟、伏流地中三百餘里、始結珠泉而躍出僅數尺不及尋焉」故阿井爲眞正濟水、色綠質重味甘而冽、醫者云以之製膠取其有趨下之勢、而入陰分也又該縣狼溪發源於城南範池、穿城而北流入黃河、洪乃九泉聚匯之源、歷經化學家研究性甘溫而柔和、有補益功用每至冬節前後、將黑驢浸於河內、藉此流湍激之、浸潤之、數日之後、融其性而脫其腐、鎔冶成膠、故爲和平滋養之品、非經此河水浸漬製成者、性質迥異製膠之方法（未完）

美國用機器人　駕駛飛行機　試飛二百里將來能飛至夏威夷

阿克蘭電、三月十四日阿克蘭預定再度舉行機器人、駕駛飛機之神秘飛行但因氣候不佳、與無線電羅盤飛行不甚適宜故臨時展期按前一日該機曾在太平洋上作一二百英里飛行、據聞此項飛行將逐漸增加距離、以最後能飛至火奴魯魯爲目的云

華少年飛行家　曹師昂君　參加飛行比賽　得第五名獎金

南京訊、中國航空界頃接法國電、中國留法習航空學員曹師昂、於里昂參加法非公開長途飛行競賽、取道馬賽、西班牙、越地中海、至摩洛哥、再由君士坦丁返法經七十六小時五十分、經過大小二十七城、結果曹獲第五、得法政府獎金五百法郎

一月份全世界　黃金之產量

華盛頓訊、本年一月份世界之金產量爲二、三一九、零零零盎斯(英兩)去年十二月份爲二、三三三、零零零盎斯、十一月份、二、二八六、零零零盎斯、以國別計、美國一月份爲二二四、零零零、去年十二、十一兩月份爲二七六、零零零、及二三七、零零零、加拿大爲二五四、零零零、二六一、零零零、二五零、零零零、南非洲爲八九一、零零零、八六六零零零八七五零零零各有增減云

潤豐北河　八十八翁與七十七嫠婦　結婚之趣事　擡去奩具係防老棺木

天津訊、河北省豐潤縣才子莊農民毛德寬、八十八歲、鰥居已久、近由人介紹續娶王力鋪村孀婦李氏、七十七歲爲繼室、李氏已守節二十一年、嫁時擡去防老棺木一口、一似奩具觀者塞途、結婚翌日、王當子孫前、側臥婦懷、求櫛沐搿髮、老婦猶不勝羞、以高掌輕批王頰云

天皇皇地皇皇　此孩原是哭兒郎
自服從了嬰孩自已片　一夜睡到大天亮

前面短短的一首打油詩很可代替那路旁昔所常見的迷信俚語因爲小兒夜不安眠其原因往往爲胃腸失序而所需以使之睡眠安適者厥爲服些可靠藥品如嬰孩自已藥片者以之和平而有效的調和并補養其臟腑耳非那些天皇皇地皇皇的條子所能驅魔而致眠也廣西橫縣益壽堂吳寶植君來書云『舍姪瘦弱多病夜晚唏哭不眠試服嬰孩自已藥片比即哭止眠安繼而飲食日增疾病痊愈現已苗壯肥胖突』嬰孩自已藥片係一種慰安藥品特製以治療乳嬰及七歲以下兒童所患之出牙痛苦肚痛發熱以及腸胃各疾而足增益其康健之睡眠也　各大藥房皆有出售或還向上海江西路四五一號章廉士醫生藥局函購每瓶大洋七角六瓶三元五角郵力不取

OHTA'S ISAN
THE PEPTIC MEDICINE

健胃強壯

太田胃散

本靈藥實係家傳秘方數十年來行銷中外馳名於各界藥味爽快男女老幼四時每飯後服下一匙能助消化食慾增進健胃補脾豫防胃疾又防瘟疫倘或過飲過食服下一匙奏効如神苟重衛生諸君萬不可一日不備之至寶也

大日本東京　太田信義藥房啓

各地藥房均有出售

代理店　大連市浪速町　日本賣藥會社支店

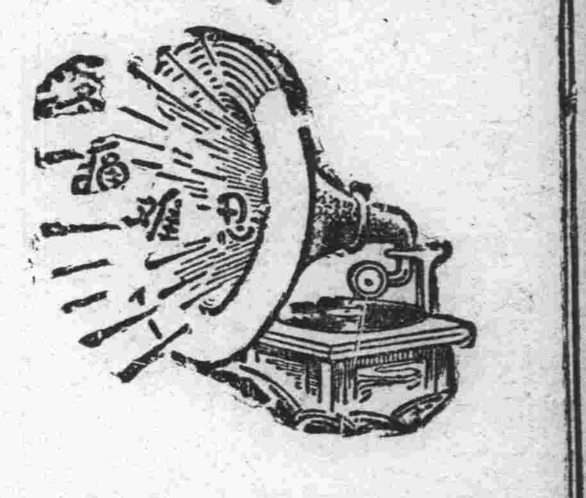

腎病留聲機

某嘗患風濕骨痛、腰痠背痛、手足麻痺、痛楚萬狀逢人便道、人譬之爲腎病留聲機
蓋風濕骨痛之起、直接由於血液不清、間接由於腎臟不強、因腎臟爲澄淸血液之所也、欲防風濕先須强腎、欲圖强腎、請服第威德補腎丸

◀各大藥房均有出售▶

第威德補腎丸

大連物價 (其一)

▲標準零賣價目

建材砂石類

大連市若狹町四二 建築材料商實記號 (金本位單位圓)

石灰 百斤 金七〇
洋灰 一袋 一、一五〇
麻刀 一袋 一、四〇〇
點紅色 一俵 六、五〇〇
同綠色 一俵 四、〇〇〇
同紫色 一袋 二、五〇〇
同淺黃色 一俵 一、八〇〇
同日本黃色 一俵 二、〇〇〇
作洋灰瓦色 一袋 三、〇〇〇
白石只 一俵 七〇〇
花石只 一俵 七五〇
黑石只 一俵 六〇〇
海菜 一俵 一、六〇〇
紙麻刀 一俵 二、〇〇〇
煙筒 一個 二、〇〇〇
紅磚 百個 二、〇〇〇
缸磚 百個 七、〇〇〇

大連市北崗子海岸九八 義和昌 (金本位單位圓) 市內價目

龍口砂 一車 四、六〇〇
萊州砂 一車 三、八〇〇
上鐵筋砂 一車 三、二〇〇
中鐵筋砂 一車 二、九〇〇
組砂 一車 二、七〇〇
中砂 一車 二、九〇〇
腰砂 一車 二、七〇〇
海石只一車 二、四〇〇
南關嶺水砂一車 二、〇〇〇
一五豆砂利一車 四、三〇〇
三十堡砂 一車 五、〇〇〇
玉砂利 一車 三、〇〇〇
鹽島子板石 一車 三、八〇〇
鹽島子基石 一車 二、八〇〇
鹽島子亂石 一車 二、五〇〇
廣鹿島石版 一車 三、一〇〇

鐘表眼鏡

大連市浪速町四十三番地 史惟記鐘表眼鏡行

▲鐘表部 (每種金票價)

德國製報刻五音大文鐘 每只六十五元
德國製二音大文鐘 每只二十九元五毛
德國製二音天文鐘 每只二十七元五毛
德國製實用天文鐘 每只二十三元
德國製鳩時鐘 每只十二元八毛
瑞士製16形實用綱克双卡子懷表 每只十一元二毛
瑞士製5 21婦人用新式同手表 每只十五元五毛
瑞士製4 21狹長方同 每只二十四元三毛
瑞士製10形15石鋼克双卡子手表 每只十元五毛
瑞士製10形 inuct.999 每只十二元
瑞士製5 21 18K長方金克双卡子手表新式女用 每只二十七元五毛
4 21 每只三十八元五毛
10 999 18K金克双卡子表
16 18K金克同薄形懷表 每只十九元五毛
16 每只六十五元
16 每只八十元
14 14K金克双卡子懷表 每只五十五元
每只五十三元
12 18K每只五十七元五毛
13 14K 每只六十四元五毛
13 每只五十元

▲眼鏡部

美國製新式桃形夾白金眼鏡架 每付十八元
二毛美國製夾黃同 每付十九元
二毛美國製托鼻夾白金美國製 每付十九元
美國製新式無形架 每付六元五毛
同金匡博士架 七元五毛
新式魯克眼鏡架 同每付二元
新式魯克架 壹付三元
新式魯克架 每付四元
新式魯克架 每付五元
水晶眼鏡片 每對三元
茶晶 每對自十二圓至一百二十圓

▲寫眞部

二寸三張 金六角五分
三寸三張 金壹元貳角
四寸三張 金壹元五角
六寸三張 金貳圓五角
八寸三張 金四元五角
放大 八寸一張 金貳元
十二寸一張 金參元
十八寸一張 金四元五角
廿四寸一張 金七元

化粧香品

大連市監部通八番地 廣生行有限公司

▲各種香水類 (每瓶大洋價)

358 唐字大玫瑰 六毛
358 西字大玫 六毛
保腦潔髮水 六毛
大擦銅水 四毛八
小擦銅水 三毛
1066超香水 四元
1025超香水 二元一
特等香水 四元二
1055超香水 三元六
346五安檀香水 一元二
346五安素馨香水 一元二
346五安含笑香水 一元二
5安368素馨水 九毛六
8安468酒頭水 一元二五
6安468酒頭水 一元
4安468酒頭水 七毛五
6安西字玫水 一元
大號千日香水 五毛四
二號千日香水 三毛六
三號千香水 二毛四
大號臭水 七毛一
二號臭水 三毛六
三號臭水 二毛四
8安元白花水 九毛
一安扁折水 一毛一
妹方擦牙水 三毛
妹扁擦牙水 三毛
金字超香水 一元五
8安扁咭嘩水 九毛六
2安除油賦水 二毛四
1安胭脂香水 一毛四
大號菓子露 七毛二
二號菓子露 四毛二
三號菓子露 三毛〇
一斤庄辣醬油 一元
中號辣醬油 三毛
小號辣醬油 一毛八
三號陣々香每瓶 一毛八
大號墨水 一毛八
水藍墨水 八分
358西字玫瑰水 三毛六
358玫瑰水 三毛六
412超香水 一元五
四號千香日 一毛二

▲各種香水類

大號花露水 四毛八
二號花露水 三毛
三號花露水 一毛八
四號花露水 一毛二

▲各種油類

大號生髮油 六毛
二號生髮油 三毛六
三號生髮油 二毛四
四號生髮油 一毛二
西字玫瑰髮油 一元二
橡板油 九毛二
一安桑子油 二毛四
半磅玫瑰食油 三元六
六安超等生髮油 一元二
二安超等生髮油 七毛二
一磅檸檬油 三元
一磅香蕉油 一元八
半磅香蕉油 九毛
一安香蕉油 二毛四
一安玫瑰油 五毛
一安玉桂油 二毛四
一安甜橙油 三毛六
一安檸檬油 二毛四
一安杏仁油 二毛四
一安平菓油 二毛四
大號如意油 一毛八
二號如意油 一毛二
三號如意油 六分
四號如意油 四分

▲各種膏類

二號如意羔 六分
三號檸檬羔每瓶 二毛四
三號美髮霜 二毛四
二號擦牙梘 一毛二
潤顏油 二毛四

▲各種粉類

三號霜花粉 一毛二

煙草

大連東鄉町二〇番地 南洋煙草公司

十支美人香煙 每條廿五盒、小洋九五角
空盒換煙、三月五號停止
十支飛輪牌香煙 每條廿五盒小洋七角一分
十支紅金龍牌香煙 每條廿五盒、小洋二元一角五
空盒十五個、換畫一張、十個空盒、換本煙一小盒
十支高塔牌香煙 每條廿五盒、小洋二元一角五分、帶心空盒十二個、換畫一張八個換本煙一小盒
十支大長城香煙 每條廿五盒、小洋二元一角五分 帶心空盒十二個換畫一張 帶芯空盒八個換本煙一小盒
五十支小白金龍香煙 每聽小洋七角
五十支小紅金龍香煙 每聽小洋四角六分
五十支中紅金龍香煙 每聽小洋五角二分
五十支大長城香煙 每聽小洋六角七分
以上各罐煙在陽曆三月底前、一罐隨附引換贈品券一張、換貝法詳載券上

大連市越後町四十番地 英商拱石煙公司

十支刀牌王 每大包金四元六角 每盒金一角
十支小刀牌王 每大包金四元九分 每盒金九分
十支粉刀王 每大包金四元〇八 每盒金一角
五十支粉刀王 每大包金四元六角 每盒金五角五
十支大天橋 每大包金五元 每盒金五分
十支小天橋 每大包金二元三毛 每盒金五分
廿支天橋 每大包金二元一角五 每盒金一角
二十支金咀大橋 每大包金二元二角二 每盒金七分
每包金三元一角
十支第一 每大包一元八角五 每盒金四分
十支欽差 每大包金一元三角六 每盒金三分
廿支美傘 每大包金一元五角六 每盒金七分
十支前門 每大包金七元二角 每盒金一角六
五十支前門 每大包金七元二角 每盒金八角
十支砲臺王 每大包金十五元九角 每盒金三角五分
五十支砲臺王 每大包金十五元九角 每盒金一元七角五
廿支商神 每大包金二圓六角八 每盒金一角二分
廿支百利 每大包金五元六角六 每盒金二角五
廿支小砲台 每大包金十四元八角 每盒金五角五分
五十支小砲台 每大包金十四元八角 每盒金一元六角
十支土耳其 每大包金十七元九角 每盒金四角
五十支土耳其 每大包金二十元〇五分 每盒金二元三角

大連連鎖街 東亞煙公司 (每盒金票價)

敷島 一角五
朝日 一角二
吉野 一角
松島 五分
麗 一角
扁枝駱駝 三角
壽花牌 一角
駱駝 七分
金蘭王 七分
金槍 六分
蝙蝠 五分
翠風 一角二
復興(一百根) 四角五
復興(廿根) 一角
人壽 三分
織女 六分
大樓 三分
壽花(鐵筒)(每甬金票價) 五角
白梅 一元二角五
杜鵑 八角五
菖蒲 六角五

皮箱皮鞄

大連西崗街壹百拾六番地 永安工廠 (每只大洋價)

大號樟木箱 十一元五角
大號二皮衣箱 六元
二號二皮衣箱 五元
大號頭皮衣箱 七元
二號同 六元
大號川皮衣箱 十元
二號同 八元五角
一尺三寸皮匣子 二元二角
一尺四寸同 二元五角
一尺五寸 二元八角
九寸公事包 一元四角
一尺同 二元六角
一尺一寸同 三元四角
一尺二寸同 四元四角
大號皮麻雀盒 二元四角
二號同 二元二角
一尺二寸硬胎牛皮提鞄 三元二角
一尺四寸同、 三元八角
一尺六寸同 四元五角
一尺八寸同 五元五角
一尺八寸硬胎牛皮包甲提鞄 六元五角
二尺同 八元
二尺二寸同 九元五角
二尺四同 十二元
二尺二牛皮軟蓋皮提鞄 十二元
二尺四同 十四元
二尺六同 十七元
一尺二包帆布硬胎提鞄 一元二角
一尺三同 一元三角
一尺四同 一元四角
一尺五同 一元五角
一尺六同 一元六角
一尺八同 二元
一尺八包甲色帆布硬胎提鞄 二元五角
二尺同 三元
二尺二同 三元八角
二尺四同 四元八角
二尺二帆布軟蓋提鞄 六元
二尺四同 六元五角
二尺六同 七元五角
一尺二帆布織棵提鞄 一元七角
一尺三同 一元三角
一尺四同 一元四角
帆布手提書包 四毛五
帆布書包 六角

茶葉

大連市西崗大龍街十六番 東生茶莊 (每斤小洋價)

▲武彝紅茶部

武彝紅雞冠 四十八元
強國君眉 六元四
武彝九曲 四元八
上上九曲 三元二
九曲小種 二元四
怡興德白毫 二元四
鄂門紅袍 一元六
頂上紅袍 一元二八
君眉紅茶 九毛六
武彝紅茶 八毛
強國普洱 八元
雲南普洱 四元八
上上普洱 三元二

▲清香綠茶部

早春龍茶 十六元
獅子龍茶 十二元八
獅峰貢龍 九元六
強國貢龍 八元
和平貢龍 六元
蓮心貢龍 四元八
雀舌貢龍 四元
旗槍龍井 三元二
得勝龍井 二元四
明前龍井 一元六
極品雨前 一元六
雀舌雨前 一元二毛八

▲茉莉龍井大方部

強國花貢龍 八元
和平花貢龍 六元四
蓮心花貢龍 四元八
旗槍花龍井 三元二
眞正竹嶺大方 八元
老竹大方 六元二
佛眉大方 四元八
強國大方 四元
和平大方 三元二
太平大方 二元二
仙芝大方 一元九二
魁芝大方 一元六
靈芝大方 一元二八

▲茉莉毛峰部

碧雲毛峰 一元六
占一毛峰 一元四四
獨占毛峰 一元二八
玉人毛峰 一元一二
靈芝毛峰 九毛六
一品毛峰 八毛
雀舌毛峰 六毛四
鳳尾香片 一元六
銀針香片 一元二七
雨前香片 九毛
一品香片 九毛

▲茉莉小葉雙熏部

黃山雲霧 三元二
黃山淡雲 二元四
黃山碧雲 一元九二
黃山小葉 一元六
黃山嫩芽 一元二八
極品花卉 九毛六
貢品花卉 八毛
貢針雀舌 六毛四
苜莉雀舌 五毛六
苜莉一品 四毛八
苜莉花香 四毛八

▲珠蘭茶部

佛眉鐵葉 四元八
平和鐵葉 三元二
太平鐵葉 二元四
仙芝鐵葉 一元九二
魁芝鐵葉 一元六
蓮心珠蘭 二元四
重響珠蘭 一元六
頂上貢尖 一元六
金山時雨 一元二八
雀舌珠蘭 九毛六
蛾眉珠蘭 八角
清明珠蘭 六角四

▲素茶部

壽眉毛尖 一元六
清香雪蕊 一元一六
馬上鮮茶 一元一六
銀針大葉 一元二八
芝蘭大葉 九角六
提首大葉 八角
清香大葉 六角四分

▲回教芽茶部

清香芽茶 三元二
明前芽茶 二元四
雀舌芽茶 一元六
貢針芽茶 一元二八

麻雀翠玉

大連市浪速町三丁目一二九番地 北京商會 (每種金票價目)

一號全白大化學牌代皮盒 金廿二元
二號全白大化學牌代皮盒 金廿元
三號全白大化學牌代皮盒 金十八元
一號帶紅面化學牌代皮盒 金廿四元五
二號帶紅面化學牌代皮盒 金廿二元五
三號帶紅面化學牌代皮盒 金廿元零五
一號帶綠面化學牌代皮盒 金二十四元五
二號帶綠面化學牌代皮盒 金二十二元五
三號帶綠面化學牌代皮盒 金二十元〇五
一號帶黑面化學牌代皮盒 金二十四元五
二號帶黑面化學牌代皮 金二十二元五
三號帶黑面化學牌代皮 金二十元〇五
竹牌 三元七角至四十元
洋服水晶袖鈕 三角至八角
黑石表墜 自一元至四元
翠石手鐲 五六元至千元
鑽石手鐲 三十元至貳千元
寶石手鐲 三四元至五六十元
露寶石壹克拉 貳角參分至二毛五分
鑽石壹克拉 三毛八分至四角
翠表墜 五六元至四五百元
其他各種寶石 壹克拉三毛至五六元
象牙煙嘴 二三角至三四元
象牙快子 自五六角至二三元
自來火 自四角至二元
煙盒 自六角至三元
洋服翠袖鈕 自十元至一百元
洋服瑪瑙袖鈕 自三毛至二元
洋服各種寶石袖鈕 自三元至五十元

藥品

大連西崗街二百十五番地 大德記藥房 (大洋價)

兜安氏補肺水 每打十一元八 每瓶一元
兜安氏保腎丸 每打十二元八 每瓶一元二
阿氏比靈藥片 每打十元八 每瓶一毛八
麥精魚肝油 每打十元八 每瓶一元八
太平洋白松露 每打七元 每瓶七毛
同仁堂虎骨酒 每瓶二元
家樂綿 每百粒十三元 每粒一毛四
海參崴海狗腎 每具二元
(金票價)
大學眼藥水 每箱十三元 每瓶一毛六
小包仁丹 每百包七元 每包七分
大包仁丹 每百包三十五元 每包三毛五
衛生球 每箱十一元
善和保元膏 每兩三毛五
同仁堂再造丸 每付三元
育生堂大瓶童子仙膏 每貼九毛
育生堂大瓶童子仙膏 每貼四毛五

建築材料

大連市秋月町二番地 興亞窯煉瓦工場 工場大連市外三春柳東

一等磚(火壹)(千個) 金十九元
二等磚(火貳)(千個) 金十八元
三等磚(黑頭)(千個) 金十七元
空洞煉瓦(一個) 金六錢五
耐火煉瓦(一個) 金六錢五
(以上爲市內價目)
藥掛直土管三寸 金二毛五
藥掛直土管四寸 金三毛五
藥掛直土管六寸 金四毛五
藥掛直土管五寸 金六毛五
藥掛直土管八寸 金九毛正
藥掛直土管一尺 金一元六
洋灰管四寸 金二角六
洋灰管五寸 金三角五
洋灰管六寸 金四角六
洋灰管八寸 金六角五
洋灰管一尺 金九毛
洋灰管一尺五 金一元四
洋灰管二尺 金二元五

大連市若狹町七十一番地 昭信號建築材料商

一等灰壹千斤 金七、〇〇〇
生石灰壹千斤 金六、五〇〇
洋灰壹袋 金一、一五〇
中等麻刀百斤 金五、〇〇〇
特等紅土百斤 金七、〇〇〇
一等紅土百斤 金六、〇〇〇
周水黃土壹俵 金〇、四〇〇
火山灰紫色壹俵 金一、六〇〇
煙筒灰百斤 金六、〇〇〇
缸磚百個 金六、五〇〇
耐火粘土百斤 金一、一〇〇
鋪地洋灰磚百個 金五、五〇〇
洋灰瓦百片 金四、五〇〇
日本大瓦百片 金四、五〇〇
青亂石一車 金一、八〇〇
白亂石一車 金一、七〇〇
八分白色碎石子一車 金一、八〇〇
洋灰製塵芥箱一號 金一、一五〇
同洋灰製二號 金七、五〇〇
金州青石版一丈 金三、二〇〇

工業藥品

大連市山縣通六七番地 乾卯商店大連支店 (一斤一、〇〇〇瓦、一斤二、二〇四磅) (金票本位單位圓) 批發價目

品名 數目 價目
菱印哦料子 100斤 八〇·七〇
重曹(桶入) 50斤 七·五〇
重曹(包入)菱印 50瓩 七·三〇
火鹼 300斤 五三·五〇
同 50封度 五·五〇
硅酸 300斤 一六·〇〇
同 300斤 四〇·〇〇
亞硫酸 50斤 七·〇〇
海波大粒照像用 100封度 七·五〇
海波工業用 100封度 六·八〇
過酸化曹達 100封度 五五·〇〇
翁印漂白用
同 金貨 50斤 五八·〇〇
面鹼 80封度 三·〇〇
黃血鹽 50瓩 七七·〇〇
赤鐵礬 50瓩 三二·〇〇
紅礬 100瓩 七〇·〇〇
褒化鉀(山乳) 100封度 七〇·〇〇
綠礬 50瓩 三·五〇
鹽強化鉀 50瓩 二·二〇
苛性鉀 100瓩 三二·五〇
過滿俺酸鉀 50瓩 七五·〇〇
鹽酸二〇度 100封度 四·五〇
鹽酸局方 50封度 八·〇〇
白鹽酸三度 100封度 五·五〇
稀鹽酸 50封度 五·五〇
純鹽酸 50封度 八·五〇
硫酸六六度 200封度 九·〇〇
稀硫酸 50封度 六·七〇
純硫酸 75封度 一〇·〇〇
硝酸四〇度 150封度 一三·〇〇
純硝酸 50封度 一三·〇〇
草酸 100封度 三五·〇〇
石炭酸 40封度 三三·〇〇
酒石酸(酸礬) 50斤 一〇五·〇〇
檸檬酸(酸礬) 50斤 八五·〇〇
醋酸 10斤 一三·〇〇
冰醋酸 10斤 一八·五〇
硼酸 50瓩 一九·五〇
同末 50瓩 一五·五〇
丹礬 50瓩 一二·〇〇
硫黃末 100斤 一八·〇〇
鋅格面礬 40封度 二二·五〇
炭酸鋅塊 50瓩 六〇·〇〇
同面 50瓩 六〇·〇〇
日陶土 25封度 九·〇〇
鹵粉 30封度 四·〇〇
同粉 15封度 二·〇〇
鹽化灰塊 25瓩 七·〇〇
乾燥用鈣 100瓩 八〇·〇〇
苛性酸鈣 15瓦 三·五〇
次亞鹽酸鈣 15瓩 三·七〇
炭酸礬 50封度 一·七〇
亞礬 140封度 一四·〇〇
白亞鉛一 100斤 一六·五〇
亞鉛一 50瓩 六·〇〇
號牌亞鉛粉S 100瓩 三六·〇〇
鋅養粉藥用 100瓩 四〇·〇〇
鹽化鉛亞 50瓩 三二·〇〇
鹽化銀 50瓩 一二·五〇
硫酸銀 45瓩 一〇·〇〇
亞鉛粉A 100斤 一〇·〇〇
含利鹽 100封度 二五·〇〇
同(藥用) 50瓩 三·六〇
炭酸鎂 100斤 五·八〇
火硝(忠勇印) 50瓩 一九·〇〇
菱子硝 100封度 一一·〇〇
椰子粉 100斤 一二·〇〇
硫黃 100斤 一三·〇〇
脫酸硫黃 100斤 一一·〇〇
硫子油六〇〇斤 100斤 一八·五〇
奶糖 100瓩 九·〇〇
蓖麻子油 40封度 七·五〇
同(藥用) 40封度 八·五〇
亞麻仁油(藥用) 35瓩 三·〇〇
松節油 30封度 七·〇〇
同(藥用) 35封度 三五·〇〇
橄欖油藥用 35封度 三·〇〇
阿西頓 14瓩 一六·〇〇
安母尼亞水 20瓩 四·〇〇
藥用二〇% 50封度 四·五〇
佛光馬林 50封度 九·五〇
無水酒精 14瓩 一三·〇〇
依的兒 14瓩 一三·〇〇
胰子液 40封度 七·〇〇
甘油 40封度 一三·〇〇
梗脂酸 100斤 九·〇〇
梗脂酸末 50瓩 九·〇〇
裹頭好 50瓩 二五·〇〇
衛生球 100瓩 一〇·〇〇
同粉面 100封度 九·八〇
方形衛生塊 100封度 九·五〇
松香 H 桶入 100封度 一三·〇〇
同H1桶入 100斤 一四·〇〇
膠粉(工用) 100斤 一三·〇〇
膠粉(藥用) 30封度 一三·〇〇
桃膠塊 100斤 二·〇〇
清膏酸 一樽 一二·〇〇
溶膏皮 100封度 一三·五〇
蠟油 100封度 一五·〇〇
加糖粉 100封度 一九·五〇
漂白色 100封度 一六·五〇
墨粉 150封度 六·〇〇
華士林白色 150瓩 七·五〇
藥用白色 150瓩 九·五〇
同白色工用 150瓩 一·〇〇
同黃色藥用 150瓩 七·五〇
同黃色工用 同 一七·五〇
石膏(藥用) 200瓩 一〇·〇〇
石膏(工用) 200瓩 三·六〇
滑石粉 160封度 三·六〇
黃土塊 100貫 四·八〇
黑鉛粉 100封度 二·八〇
條膠 100封度 六·五〇
灰子 40封度 一·二〇
甘露 50封度 七·五〇
甘草膏 50封度 二·〇〇

綢緞雜品

大連奧町五十二 同昌百貨商店

▲香料

依蘭 依蘭 40瓦 六·〇〇
同 25瓦 二·五〇
玫瑰 45瓦 一〇·〇〇
同 25瓦 九·〇〇
紫蘭花 45瓦 八·五〇
同 25瓦 三·八〇
紫蘭花S 45瓦 一三·〇〇
同 25瓦 一·五〇
別拉木油 45瓦 一三·〇〇
培格馬油 45瓦 九·〇〇
同S 25瓦 三·〇〇
同 45瓦 一·九五
山茶花 45瓦 一〇·〇〇

▲綢緞類

絲絨女料 二元至二元四
芬芳綢等女料 一元五至一元五
六角五
銀星綢女料 一元七角五
青春綢女料 一元六角
蘭玉綢女料 一元一角五
印花麗英綢 五角五
印花印度綢 三角八至五角五
花素軟緞 三角五至四角五
國華緞 三角五至四角五
三閃緞 四角五
香蝶綢 七角至一元一
鶴齡錦 八角至一元三
毛緯葛 一元三至二元二
縐背綢 五角至一元二
凝霞緞 一元二至一元五
素網緞 四角五至七元

▲毛布類

西料洋服料 二元四至九元八
西洋格毛布 三角八至九角八
印花毛布 三角五
纖花毛布 二角八
平紋毛布 四角
素毛布 三角至四角八
條毛布 七角五至二元二
禮服呢 七角五至二元
華達尼 五角八至一元
素平呢 五角五

▲綿絨花類

印花扣絨 一角八
花斜紋 九分
花細斜 六分
印花毛伍 一角三至四角五
花伏紬 一角
冲毛伍 一角五

▲綉花類

綉花旗袍料 廿五元至卅元
印花旗袍料 十七元至二十五元
綉考被面 廿元至卅元
綉花被面 十元至十六元
綉花棹面 五元自十七元
綉花門簾 二十五元至卅元
綉花墊子 二十元至卅元
綉花屏頁 七元至四十元
絲綉風景 一元五至四十元

▲化粧類

各種雪花膏 二角至一元五
各種香粉 三角至四元
各種香皂 一角至八角
各種香水 四角至十五元

▲唱機類

高裝代無綫電機 三百六十元
高裝新式唱機 六十三元
各種唱機 九元至七十五元
百代唱片 二元
高亭唱片 二元
勝利唱片 一元五
新月唱片 一元二
崑崙唱片 一元二
蓓開唱片 一元二
開明唱片 一元二
各種唱針 三角至九角

▲雜貨類

俄國毛毯 九元至卅元
新式煙具 一元六至十元
新式錢夾 八角至十元
各種時計 二元六至廿六元
各種雨衣 三元至卅元
磁器茶具 二元至五元
跳舞絲襪 一元至二元
結婚頭花 八元至十元
各種衣邊 一角至五角
各種麻雀 八元至卅元
背坐手提包 一元三至三元
各種皮箱 一元五至十八元
大小皮箱 八元至十三元
洋服襯衫 一元二至二元六
洋服領帶 八角至一元六
各種呢帽 一元六至十六元
雪茄煙葉 四角
各種洋酒 一元七至八元
西洋大磁盆 二元至四元五
文明手杖 七角至三元六
新式梳粧臺 三元至六元六
女夾大氅 二十元至卅元
木綿每磅 七角
鴨絨每磅 六元五角

小說 劍骨琴心 (一卅)

第十四回 玉樹共擺殘 頭陀大解脫

却是個婦人、依稀認得倘道大娘是誰、那婦人嘻嘻的笑道、朱相公貴人、那裏記得奴家、時刻不忘、去年蒙相公救出寺來、不想今日得見、奴家就是邱左氏、相公如今可記得起麼、朱明忽然道、原來正是邱大娘、你住在此地麼、左氏把手指着道、那一帶竹笆門前曬着魚乾的就是、朱明見不多遠、有話要講、因便走去、走到跟前、一人揹着一枝槳、正走出門來、左氏道、這就是我丈夫、你又攬着生意麼、快來見了這位相公、這便是救我性命的江西朱相公哩、那人叫聲阿喲、把槳擲在地下、忙讓朱明進屋、夫婦二人倒身下拜、左氏拿出茶來、般勤伺候、左氏道、相公往那裏去、因何悶悶不樂、朱明一面吃茶、一面把要到江西、因船未開、任街閒行、看頭陀生氣之事說了一遍、左氏道、奴家方纔到大姑娘家去討鞋樣、看見那頭陀生得眞是兇惡、兩隻賊眼、與了空和尙一般、必是個強盜出身、邱成道、這頭陀是昨日到的、說是從天台同來、大家隨路結緣、在這裏硬化、大家都不忿、却因他兇神模樣、不敢撩撥他、相公說鄭鐵腿都吃了虧、越沒人惹他了、因向左氏道、你留相公坐坐、吃了飯去、有錢在床頭邊、朱鼻指船上有好鮮蝦、可叫鳳姐買來下酒、我攬了富陽客人載、偏看要開船、失陪相公、休要見怪、朱明起身道、飯是吃不消、我有一事問你、前日尤大郎說你見一個道人、領着兩個女子雇船、要到豐城縣去、是你親眼見的麼、邱成道、是小人親眼見的、不知果是尤大郎的家眷不是、左氏道、只是我丈夫到尤家沒見過尤大娘合琴姑娘、我那日又沒到船頭去看見、那個女子不知可是他姑嫂兩個、相公到江西去、倘眞遇見、千萬替奴問好、幷問聲林小姐及新燕、朱明點頭出門、邱成夫婦苦留不住、只索罷了、朱明回行住宿、次日午後、艙中客人已足、朱明下船、只見左氏正在江邊洗菜說道、相公原來搭這毛禮飄的船、這岸上就是我家、若不開船、千萬到家裏去吃茶、若要洗澡、也是便當的、朱明道聲多謝、走入艙來、那知火艙還要搭人、在船諸客、因天色向晚、累催了幾句也就罷了、朱明正要買酒擬問、只見左氏提着一壺紹興老酒、拏着一碟鮮蝦、一碟鮮筍、笑嘻嘻的走到船篷邊說道、奴家無物孝敬、撇得幾樣鮮味、送與相公下酒、朱明道怎又要你費心、只好回來謝了、說道邱嫂子收了傢火去的了、船家雙手去接、騰換過、怎單送鮮蝦與客人、不送隻酢蝦與你老爹吃、左氏啐了船家一臉唾沫、收着壺碟自去、朱明把一壺酒一碟筍吃得罄盡、鮮蝦也存不多幾隻、覺自沉睡下去、衆客人展放

講些江湖上的話、議論朱明、定是初次出門的、合上船就睡、如此大意、一個老客人道、出門人最忌、酒色二字、這相公少年美貌、大約不能免的、你看方纔這女人送酒菜與他、這一種親密的意思、多分是那道兒、一到酒色迷了、那裏還知江湖上的利害、船家鑽頭進艙低低說道、這等事可以屈說人的嗎、你們不聽見那女人還叫他家去洗澡哩、大家議論一會、次第睡下、朱明一覺醒來、已有三更天氣、因要解手、那些客人都已酣然入夢、把篷掀開、見一天月色、萬籟無聲、穿衣就裏看着一身夾被、赤着腿兒、穿上鞋子、看着船已點開、離岸有八九尺光景、在船艄掩好竹篷、將身一跳、上岸來、看那岸上一縱竹笆園掩着幾間瓦屋、認得是邱成家裏、冷灘側邊一塊沒月光的所在、蹲下身去、忽然記起、沒帶草紙、正待回船去取、走不兩步、隱隱哭泣之聲出自邱成家裏、猛然的月光耀眼、一見那邊個上、掛着亮晶晶、一個大木魚、吃一驚、正是那頭陀所敵之物、頓吃了一驚、連忙把被夾折叠了、束在腰間、走去把門一推、却是關好的、將身一縱、飛上屋脊、一看、只見院子裏一個頭陀、坐張小矮橙上、對面攤着一個浴盆、盆裏氣騰騰的熱水、水裏躺着一位女人、寸絲不掛、頭陀手裏拿着一雙草鞋、在女人肚上揉搓、朱明心頭火發、暗想弩箭可惜都在袖裡、沒有穿衣服來、不然只發一弩、就是了、因恐誤傷這女人性命、不及回船、隨手揭了五七片瓦、將身跳下、正在頭陀背後、趁勢向腦袋直劈、只聽剝喇之聲、瓦片震得粉碎、都必必剝剝爆將開去、頭陀大叫一聲、一手向朱明腿下搭來、朱明腳開一步、飛起右腳、只聽甲折一聲、朱明裏的夾被、已被扯破、頭陀右肩早着了朱明之腿、阿喲一聲、直立起身、奔入來、朱明湊出不迭、把身子望上一聳、離地有八九尺高、在頭陀頭上直躍過去、將左腳在背上一蹬、便如踢了石壁一般、合面倒下、震得地皮怪響、朱明轉身着地、只聽轟的一聲叫聲死也、腿却在踢着浴盆、那女人止想爬起、被這盆一掀、跌在地下叫痛、浴水潑做一院、盆已踢碎、頭陀滾身拌起、望裏便走、忽急轉身照準朱明心窩飛起一腿、朱明向側一蹬、湊個正着、一將托將過去一般、把頭陀背囊直托泰山入屋裏去了、托起擡落、朱明搶着進去、一手挺住胸脯、一手輪拳、連頭、在那心口小腹兩脅裏打五七拳、那頭陀口裏眼裏耳裏鼻裏心裏腦裏龜眼裏

大連物價 (十二)

▲標準零賣價目

鐵材五金類

大連市佐渡町三〇 進和商會

▲元鐵部 (每百公斤價) 單位圓

品名	單位圓
二分	一一、〇〇〇
二分半	一〇、八〇〇
三分	一〇、二〇〇
四分	九、八〇〇
五分	九、八〇〇
六分	九、八〇〇
七分	九、八〇〇
一吋	九、八〇〇
一吋二	一〇、二〇〇
一吋半	一〇、五〇〇
一吋二八	一〇、五〇〇
二吋	一〇、八〇〇
二吋半	一〇、八〇〇
三吋	一一、五〇〇

▲方鐵部 (每百公斤)單位圓

品名	單位圓
二分	一一、〇〇〇
四分	一〇、〇〇〇
五分	一〇、〇〇〇
六分	一〇、〇〇〇
七分	一〇、〇〇〇
一吋	一〇、〇〇〇
一吋半	一一、〇〇〇
二吋	一一、五〇〇
二吋半	一一、五〇〇
三吋	一一、五〇〇

▲板鐵部 (每百公斤)單位圓

品名	單位圓
一分厚	一二、〇〇〇
二分至四分厚	一〇、五〇〇
五分至六分厚	一〇、八〇〇
七分至八分厚	一一、五〇〇

▲洋釘部 (每桶價)

品名	價
六分	一〇、九〇〇
一吋	九、一〇〇
一吋二五	八、八〇〇
一吋半	八、五〇〇
一吋七五	八、二〇〇
二吋	八、〇〇〇
二吋半	七、九〇〇
三吋	七、八〇〇
三吋半	七、七〇〇
四吋	七、六〇〇
四吋半	七、五〇〇
五吋	七、四〇〇
六吋	七、三〇〇
七吋	八、〇〇〇

▲平白鐵部 (每張價)

品名	價
三十號	〇、八〇
二十八號	一、〇〇
二十六號	一、二二
二十四號	一、五五

▲新鉛絲部 (每捆價)

品名	價
五號	六、八〇
六號	六、四〇
七號	六、五〇
八號	六、一〇
九號	六、二〇
十號	六、三〇
十一號	六、〇四
十二號	六、五〇
十三號	六、六〇
十四號	六、八〇
十五號	七、〇〇
十六號	七、二〇
十七號	七、五〇
十八號	七、八〇
十九號	八、一〇
二十號	八、四〇

▲鐵板鐵部

(三尺寬 六尺長)(每百公斤)單位圓

品名	單位圓
五厘	一三、五〇〇
七厘五	一三、二〇〇
一分	一二、八〇〇
一分半	一二、五〇〇
二分	一一、五〇〇

(四尺寬 八尺長)

品名	單位圓
五厘	一三、五〇〇
七厘五	一三、二〇〇
一分	一二、八〇〇
一分半	一二、五〇〇
二分	一二、五〇〇

(五尺寬 十尺長)

品名	單位圓
五厘	一四、五〇〇
七厘五	一三、八〇〇
一分	一二、八〇〇
一分半	一二、五〇〇
二分	一二、五〇〇

紙及印刷品

大連市監部通四三番地 福盛號紙非

▲各種紙類 (金票本位單位圓)

品名	單位	單價
模造紙	一磅	•一六
印刷紙	一磅	•一六
色牛皮紙	一連	六•二〇
代紋紙 牛西洋	一連	五•六〇
同 東洋	一連	五•一〇
色勞路紙	一連	三•九〇
白勞路紙	一連	三•六〇
維以斯紙	一連	一•八〇
硫酸紙	一連	三•三〇
白有光紙	一連	二•一五
色有光紙	一連	二•四八
黃毛邊紙	一連	三•二〇
白毛邊紙	一連	三•二〇
各色臘光紙各	一連	一〇•〇〇
黃表古紙	一連	五•〇〇
川表紙料	一簍	•九〇
海紙料	壹塊	一•九〇
白玻璃紙(三百番)	一連	四三•〇〇
色玻璃紙	一連	五三•二〇
因洲半紙(八千代)	一丸	一六•〇〇
大洲半紙水仙	一丸	一八•五〇
因洲美濃瑞鳳	一丸	二二•〇〇
大洲美濃舞姬	一丸	一九•〇〇
同 鳳龍	一丸	二〇•〇〇
同 雲龍	一丸	二三•〇〇
因洲代用半紙朝日	一丸	一四•〇〇
同美濃木曾川	一丸	一五•〇〇
薄葉半紙張良	一丸	一一•〇〇
薄葉半紙千種	一丸	一三•〇〇
薄葉美濃韓信	一丸	一三•〇〇
薄葉美濃鐵兜	一丸	一三•〇〇
吃墨半紙牡丹	一丸	二七•〇〇
吃墨美濃富士	一丸	二六•〇〇
機械吃墨半紙勝利	一丸	一七•〇〇
機械吃墨美濃紙正義	一丸	一七•五〇

▲龍印印刷用油墨

品名	單位	單價
活版用墨八一號	一磅	•四〇
活版用墨八三號	一磅	•七〇
新聞用墨	四〇磅	七•五〇
石版用黑墨五〇號	一磅	•七〇
活版用黃二六號	一磅	•四〇
石版用黃一號	一磅	•五〇
活版用赤三一號	一磅	•六〇
石版用金赤二三六號	一磅	一•五〇
活版用藍二八號	一磅	•九〇
石版用藍二四號	一磅	•九〇
淺活版用黃別三號	一磅	•九〇
淺石版用黃五號	一磅	一•五〇
活版用綠A號	一磅	一•七〇
石版用綠一〇號	一磅	一•三〇
粉紅一八號	一磅	一•五〇
紫墨五〇號	一磅	一•五〇
茶一五號	一磅	一•三〇
白一號	一磅	•五四
轉寫油墨四分	一磅	二•三〇
泥司油	一磅	•五

▲印刷材料品

品名	單位	單價
大磨石	一磅	•二五〇
小磨石	一塊	〇•一五
墨滾子	一根	七•〇〇
膠版	一個	八•〇〇
墨鏈	一個	一•二〇
手皮	一組	•六六
大海綿	一塊	•八〇
修版針	一根	•五五
修版刀	一把	•五五
漆墨	一頂	•四〇
松香粉	一磅	•二〇
化石粉	一磅	•三〇
浮石粉	一磅	•二〇
桃膠	一磅	•四〇
金剛砂	一磅	•一〇
船來藥紙	十枚	•七〇
東洋藥紙	十枚	•四〇
押板皮子	一尺	•二〇
裁紙刀	一把	•八〇
錐子	一把	•三〇
鏟子	一把	•四〇
對切鋏	一把	•八〇
盆	一個	•五〇
對切機五號	一架	八•五〇
斜羅切機	一架	八•五〇
九番水線	百枚	四•二〇
九番綫	百枚	三•八〇
五分二邊書號	十根	二•〇〇
五分四邊書號	十根	一•二〇
六分二邊書號	十根	一•五〇
六分四邊書號	十根	•八〇
五分二條鉛號	十根	一•五〇
五分四條鉛號	十根	•九〇

洋酒 罐頭 餅乾

大連市奥町五十七番地 三泰洋行

▲洋酒類 (每瓶金票價)

品名	價
安士令爲士及	四元
金橋爲士及	四元二
白馬爲士及	四元二
黑白爲士及	四元五
紅方爲士及	七元
黑方爲士及	七元
黑三星白蘭地	五元八
紅五星白蘭地	三元五
金氏白蘭地	三元七
黑果白蘭地	三元七
桃子白蘭地	四元八
櫻桃白蘭地	四元五
高月白蘭地	二元五
第一白蘭地	五元五
馬還爾白蘭地	五元五
斧頭白蘭地	六元五
桔子比大士	二元一毛五
阿苗特香濱	四元
阿不送	十元
女頭老木酒	二元四毛五
道木酒	五元八
鷹印白葡萄酒	二元三
三星葡萄酒	三元七
一星葡萄酒	三元二
士樓占酒	三元七
荷蘭占酒	四元四
狼頭占酒	二元五
獅子占酒	二元三毛五
意回枚	二元六毛五
法回枚	二元七
白禾酒	四元
歐勒得帕爲士及	六元五
立求爲士及	六元五
白求力所酒	三元六
紅求力所酒	三元六
三星舍力酒	三元六
一星舍力酒	三元二
舍力酒	四元七
立孟汁	一元八
桔子汁	一元八

▲罐頭 (每罐金票價)

品名	價
美國沙定魚	三毛
鵝孟猪肉豆	六毛五
黑青果	五毛五
蘆筍	九毛五
反茄醬	五毛
咖啡	一元二
荳米	五毛五
青豆	五毛五
反茄汁	四毛五
什錦水果	一元
杏子	八毛五
洋梨	八毛五
櫻桃子	九毛
楓梨	七毛五
桃子	七毛
華盛頓咖啡精	五元
法口茉	一元二毛五
站人即四	一元
什錦酸菜	一元三
華福麥乳精	二元八
阿華田	三元六
好立克奶粉	二元九
牛奶粉	六元八
美國牛肉	三毛五
這木醬	五毛
咖啡精	一元六
希林魚	八毛五
半磅扣々	六毛五
紅甬麥皮	八毛五
站人麥皮	六毛五
金鼓牛油	八毛五
北見粉	一元一
荷蘭茶	一元八
英茶	二元六毛五

▲餅乾類 (每盒金價)

品名	價
英印爲法	二元六
英印餅干	二元五
乃四餅干	二元二
這木餅干	一元七
麥稔餅干	二元五

去年滿華貿易 減千六百萬元

去年度滿洲國之對華貿易總額、銀三千六十五萬七千九百五元（一五、六一四、四九九金單位）輸出一千二百十二萬一千七百六十六元輸入一千八百十三萬六千一百三十九元、輸入超過六百二十一萬四千三百七十三元、與前年一九三三年之貿易額相比較、輸出減六百七十六萬八千二百四十元、輸入減九百十九萬一千五百九十五元、貿易總額激減一千五百九十五萬九千八百二十七元已可見滿華間貿易復歸正調之一班矣、舉列輸入品之主品如左(單位千元)

△輸出	
油脂類	一、五六九
石炭	一、一二〇
木材	五三三
金屬品	三九〇
雜粮	二九〇
蔬菜	二〇三
硫酸肥料	一二八
海產物	一一九
米穀	一三二
玻璃	一七八

△輸入	
葉煙草	四、二五
絹織物	一、九八二
綿布	一、六四一
紙卷煙草	九九六
雜貨	九七六
紙類	八六四
木材	六一一
果物	四五八
化學製品	三五八
海產物	三五一

去年遼陽縣 穀粮收穫量與需給之狀況

遼陽縣、受民政部命、調查縣下主要穀粮、及需給之狀況、業經調查已畢、呈報中央政府、據右記調查情形、遼陽縣九區中、去年之穀粮收穫額爲六十七萬石、需要額約在七十九萬六千石、以上不足約達十二萬五千石、將其種別與過不足、示列如左

種別	收穫	本年需要	過不足
高粱	四六五、六一七	五六五、八六〇	(一)一〇〇、二四三
粟	一二四、一三五	一六五、一六九	(一)三一、〇三四
包米	七〇、七九四	四四、三七二	(十)二六、四二二
計	六七〇、七一六	七九五、五七一	(一)一二四、八五五

津市棉花存底 十一萬八千餘包

天津訊、津市棉花存底、據棉業同業公會公布、截至三月十日止、共存十一萬八千七百二十八包、內計粗絨五萬一千八百三十九包、細絨六萬六千八百八十九包、茲將各倉庫所存數目列次(以包爲單位)

倉庫別	粗絨	細絨	總計
大陸	一四、一二九	三一、三三六	四五、四六五
中國	七、五〇〇	八、〇〇〇	一五、五〇〇
平和東棧	七、八〇〇	二、一〇〇	九、九〇〇
上海	二、一四七	三、二八四	五、四三一
鹽業	二、五〇〇	三、二〇〇	五、七〇〇
大生南棧	一〇八	四、七八四	四、八九二
大生西棧	一、七四六	三、〇七〇	四、八一六
聚記	五、八六〇	二、一四〇	八、一〇〇
和豐	二、七〇〇	二、二五〇	四、九五〇
中孚	一、六〇九	三、一二二	四、七三〇
浙江興業	三、七五六	二、四五〇	六、二〇六
頤和	一三四	一一八	二五二
中國實業	一、四三五	八四一	二、二七六
隆源	三五	九五	一三〇
公懋誠	三八〇		三八〇
共計	五一、八三九	六六、八八九	一一八、七二八

十餘年來最大犧牲最大競賣

新京大馬路

及時鐘錶眼鏡公司大減價

存貨豐富 (十一月十日起) 應有盡有

花色繁備 經售鐘表眼鏡唱機唱片風琴 曷請參觀

如遇親友喜慶事故欲送良好禮品捨此難得

電刻銀器禮品、係科學發明、完全美術化、如銀盾、銀盃、不論親事出閣、祝壽頌揚、獎賞、留別、皆能撰辭題欵、永誌紀念、其鐫刻之精良、裝璜之美麗、質料之重厚、詞句之生動、能使物代人言、端麗隆重、誠爲餽送珍品、本公司自發行以來、風行全滿、早已有口皆碑、今爲酬答各界雅顧起見、特別廉賣、曷請賜顧

總發行所 新京大馬路 慎昌公司

代理處 新京及時公司 吉林慎昌公司 大連慎昌公司 洮南慎昌公司

現代藥化學之威力

治皮膚病特效藥 天恩水

有四大特長 靈驗無比

一、殺菌作用 能殺除在皮膚病寄生之菌虫可立止疼癢之痛苦、

二、消毒作用 能分散消滅皮膚病之毒素、使其不致攻入內部、

三、收斂作用 能使患處逐日見癒、迅速收斂、效驗神奇、

四、潤澤作用 能使皮膚粗糙者、嫩細光潤

天恩水有以上四大效能、故一經塗抹、並不覺何等刺戟疼痛、皮膚病立即見癒、精神爽快、身體健康、

◎主治效能 乾癬、濕癬、疥癬、爛瘡、痒瘡、禿瘡、水結子、面皰、雀班、凍傷、火傷、白頂瘡、水泡疹、金錢癬、牛皮癬、粉刺汗疹、口瘡、耳瘡、頭瘡、蚤蚊臭虫等之刺傷、刮臉割傷、等一切皮膚各病

◎天恩水藥價 日金 三角、五角、一元、二元

各名埠、均有代售處、請逕向各該地藥房指名購買爲盼、或直接函知東京藥院、並將藥價及郵費一角二分寄下、當即將藥品交郵寄上、不致有誤、

天恩水總發售處

日本東京芝區田村町六七番地 東京藥院本行 電話(芝)一八七四 郵局匯欵東京六〇一〇〇番

日本大阪天王寺區石ケ辻町 東京藥院分行 電話(南)一一四六 郵局匯欵大阪五〇八一八番

頭痛靈

男女老幼 神經頭痛 感冒頭痛 逆上頭痛 飲酒頭痛 一切頭痛 即時去根 各大藥房 告出售 每包三回 大洋叁角

大連德記全棧大藥房發行

本行專售 アサヒ鶴各種膠皮靴鞋 物美價廉 惠顧諸君

滿洲國總代理店

岡田洋行

奉天城內九門裏 電話滿四四〇五番 電話日二三六一番

羊角哀 (羊角哀戲裝)

豫讓 (豫讓刺無郵)

李萬春卽日來京 出演新民戲院

名伶李萬春客冬應聘離平出關在奉天在商埠大舞台演唱十八天極博奉垣人士歡迎譽爲平伶泰斗繼由奉赴哈爾濱出演於華樂大舞台及今已屆三閱月矣當萬壽節時萬春應召來京參加慶祝大典爲期二日演汝南庄安天會佟家塢三戲大受一般士大夫歡迎現哈垣合同將滿經本京新民大戲院主人邀約來京演唱双方已訂立合同一俟哈埠華樂舞台十二、十三、十四、三天臨別紀念戲及十五、十六、十七、三天義務戲演畢十八十九日即可離哈抵京休息幾日即在新民戲院登台聞首三天戲碼已預定爲林冲夜奔火併王倫第三部漢壽亭侯頭本武松三戲均爲萬春得意傑作每貼必滿之劇預料屆時新民戲院必有一番盛況也

日語專修科(男女兼收備有宿舍)

一、初等科―一百名(凡在初小畢業者或有以上資格者)

一、高等科―五十名(本院初等科修業半年者直入本科或另受半年以上資格者亦可)

一、開學―陽曆三月二十五日額足不收

奉天外國語學院

一、本院爲提倡滿人求造日語常識起見特勉勵優等生或考試在五名以前者或家貧無力進求者或有相當理由者皆酌給半費藉以進學

一、待遇―畢業後欲升學者送入日滿兩國相當學校無力升學者擇優給予介紹相當職業

一、簡章―函索郵票二分即寄

一、本院址―奉天工業區一馬路一號(原農林大學舊址)

生乳良藥

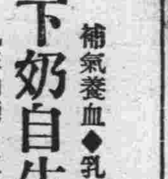

下奶自生乳

補氣養血◆乳汁自生 乳來如湧◆厚而且濃

每瓶壹元 歐美藥房

疙疸與晦暗・美中似不足

歐美淨面水・使君顏如玉

卅二十年經驗唯能立除面上疙疸

淨面水 (主効)

酒刺粉刺 面生疙疸 雀班汗班 各種色痣 疥積班點 首有功效 大瓶現洋

一元小瓶現洋五角

奉天稅務監督署對過歐美藥房

代理店 大連西崗康德記、公主嶺三合德、鐵嶺義和堂、錦縣普濟藥房、海城素恩藥房、哈爾濱老福春堂、新京中西藥房、遼陽義和堂、遼源縣廣生堂、熊岳新泰興、州里堡驛志順成、吉林五洲藥房、開原同順成、安東益增遠、蓋平咸春堂、千金寨信仁堂、四平街和發瑞、新京義和謙、興城春生藥房、大連華泰藥房、瓦房店倫昶藥房、營口營口藥房、金州老德記、普蘭店康德記、西安縣永生藥房、綏中東和堂、江省五洲藥房、

學生欄

新設實驗中學校 四月一日招生
安教廳奉部令着着準備中 第二附屬小學校舍已採定

從來中等教育被東北軍閥所課之教育方針拘束下、竟忘却教育行政爲養成國民指導者之本義、其結果招來養成一夥高等遊民、實屬遺憾、此次爲養成模範的中堅國民起見、文教部乃計劃於安東外六處新設實驗中學校、同時安東教育廳於受命內意下、着々進行準備、迨正式命令到達後、將次第的以現在之商科中學校々舍充當之、擬於四日一日開始收容初級生四十名、高級生四十名、準備整頓完了即行開學、再者與此校併行於四月一日開校之第二附屬小學校、預定使用從來之第三小學校々舍、開該小學校六年、制度之初級四年、高級二年、將以日本語爲重要課目云

高師臣校長蒞校

吉林省垣西關八百隴國立高等師範學校新任校長馬冠標氏、已於日前拜命請示由京來吉、即日蒞校履新、正式任事、除具文呈報文教部備案外、並於日內分別親往各機關、拜謁一週、以便遇事易於接洽云

孔學會開會 選舉正會長

西安縣孔學分會長王廷恩氏自應聘於省第二工科後、該孔學會長一席、仍在懸案中、近來副會長管廷翰氏、鑒及該會附設之經學研究班、開課在即、對於會中職務、無人負責、故特通知各幹事會員等、假十七日星期、於師中校禮堂開催臨事會、選舉正會長、以便負責開經學研究班、是日到教育局長(縣長代表)財務局長、前財務局長、電話局長曲宗海、商會長王擢、農會長倪廣廷、十紳張紳甲、宿儒王瑞坤、幹事會員等、百數十人、於十二時振鈴開會、行禮如儀、首由副會長報告、當即公推師中校長劉潤生爲正會長、劉氏謙辭、堅不就職、來賓及會員等、均不許可、全體肅立、掌聲如雷、一體贊成、劉氏無奈當即就職、致謝詞、後由教育局長致詞、前任現任財務局長致詞、副會長致閉會詞畢攝影散會

東豐省師範祀孔

奉天省立東豐師範姜希尚校長、關於學行種典禮、異常注意、昨逢春丁祀孔吉辰、特率領全校員生在該校大禮堂、遵章虔誠叩拜於孔子神位前、並令同寅分司讀祝分贊引贊、司帛、司爵、糾儀諸職、禮拜後、由校長講演孔子後裔、訓教主任及國文先生講演賢哲嘉言、飭行云

桂省府籌設 化猺學校 派員從事調查

梧州訊、西南邊陲之桂省、向有苗猺雜居、其棲息與全省一帶者、以山險林深交通極難、與漢人殊形隔膜、省政當局早欲施行馴化、然終以環境關係、收效甚微、除此之外、尚有桂平半南之猺民、自經省府以懷柔政策之誘導則已著相當成效矣、查該處猺民聚民之地、名爲猺山、位於蒙山修仁象縣桂平四縣交界之間、又以其住於該山之羅香龍軍等處、因又名羅香猺、全猺共計十六村人口合四千餘、去年始照自治編制、分爲三鄉、按自漢末該猺即聚居於此、民性粗悍耐勞善走、迄光緒末年、稍歸化、但習俗頗深、綏撫不易、最近省政當局施用懷柔政策、乃奏奇功、目下該猺學齡兒、已調查清楚、井於羅香地方、設有縣化猺學校一所、由該猺青年新從梧州區第一期幹訓畢業歸來之趙長鈞兼任校長、辦理一切、慶現在該校進行、頗爲樂觀、該猺民衆對於政府政令已極明瞭、一切設施均大著成效、漢猺已無彼此之分、刻下在該猺內有廣西省政府教育廳派出調查苗猺委員吳承宗日兆民等、率同廣西博物館採集隊、方努力從事宣撫及調查等工作、最近半南縣長黃緯芳、曾親赴該猺二次、藉以官揚政府威德、日昨又有德國人華爾博士、經總司令李宗仁介紹、由平南縣派兵護送入猺、免費施醫云

協和會營口分會 設立日語學校
內容設備完善教授優良 四月一日開學正招生中

滿洲國協和會營口分會、現爲普及日語人材起見、設立日語學校一處、地址東二道街海關俱樂部、定名爲協和日語學校、內容設備完善、教授優良、二年卒業、定於四月一日正式開學、刻下在招生中、有志學習日語者之良機也

華全國專科學校之概況（續）

(三十一)中法、(三十二)震旦、(三十三)光華、(三十四)大夏、(三十五)廈門、(三十六)廣東國民、(三十七)廣州、(三十八)東吳、(三十九)復旦、(四十)武昌華中、(四十一)大同、(以上私立)(乙)獨立學院(一)北洋工、(二)上海醫、(三)中法國立工、(四)上海商、(五)廣東法科、(以上國立)(六)河北工業(七)江蘇教育(八)河北女師、(九)河北法商(十)河北醫(十一)河北農、(十二)山西法、(十四)湖北(十五)甘肅、(十六)新疆俄文法政、(以上省立)(十七)協和醫、(十八)福建協和、(十九)之江文理(廿)湘雅醫、(廿一)中國、(廿二)持志、(廿三)焦作工、(廿四)夏葛醫、(廿五)朝陽、(廿六)上海法政、(廿七)上海法學、(廿八)福建、(廿九)華南女子、(卅)文理(卅一)民國(卅二)北平鐵路(卅三)金陵女子文理、(卅四)正風文、(卅五)中國公學、(以上私立)(丙)專科學校、(一)杭州藝專、(二)音樂、(三)北平稅專、(四)吳淞商輪、(五)警官高等、(六)北平鹽務、(七)上海獸醫、(以上部立)(八)山西省立工業(九)廣東省立工業、(十)江西省立工業、(十一)山東省立醫學(十二)浙江省立醫藥、(十三)山西省立農業、(十四)河北省立水產、(十五)江西省立農藝(十六)山西省立商業、(十七)江西省立醫院學(十八)河南省立水利工程社(十九)察哈爾省立農業、(以上省立)、(廿)武昌藝術、(廿一)上海美術、(廿二)東亞體育、(廿三)新華藝術、(廿四)武昌文華圖書館學、(廿五)中山體育、(廿六)蘇州美術、(廿七)無錫國學(以上私立)(完)

我們怎樣求學（續）
（蔣夢麟）

則何用持弓矢以射、王陽明說、求聖人之學而弗成者、殆以志之弗立歟、天下之人、志輪而輪焉、志裘而裘焉、志巫醫而巫醫焉、志其事而弗成者、吾未之見也、志定矣、而後學可得論、子闢也將闢是求、而予言予以越之也、予也道路、弗之聽將越是求、而予言予以闢之道路、弗之聽也、這都是說求學先要立志、西洋教育家論求學方法、心理學家論學的心理、都說立志或有一定的目地、爲求學的一個條件、我們用「志」字、大概可說有四個意思、第一個意思是意志、如孔子說、三軍奪可帥也、匹夫不可奪志也、孟子說得志與民由之、不得志獨行其道、富貴不能淫、貧賤不能移、威武不能屈、此之謂大丈夫、俗說這人意志很强、第二個意思、是說有向上的心思、如孔子說、吾十有五而志於學、如程子說苟無好學之志、則雖聖人復出、亦無益矣、俗語說這人有志氣、第三個意思是專心、如孟子說、「今夫奕之爲數、小數也、不專心致志、則不得也」如俗語說、他讀書不專心致志、所以沒有進步、第四個意思是要有一定的目的、如孟子說、羿之教人射、必志於彀、如王陽明說、「志於輪而輪焉、如俗語說、他有志於農、有志於商、有志於無線電、「志」字的意義因用的不同而有異、如說我們求學要立志、就是說我們求學要有堅險的意志、要有向上的心思、要專心致志、要有一定目的、我們旣立志了、怎麼達到我們的志願呢、孟子說、「學者亦必志於彀」以後就接着說「大匠誨人、必以規矩、學者亦必以規矩」孟子又說、「離婁之明、公輸子之巧、不以規矩不能成方圓」這是論到求學的狹義的方法、若以廣義的而論、立志也是方法之一、而且十分重要—這裏我們又要回到旅行的譬方、第一點是從師、我們前面說過、旅行最便當的方法是從師、對於某種學問有研究的人、請他作我們的老師、古人說「師嚴道遵」又說「尊師重道」我們向來重學、所以尊師、我們如能得到一位好的老師、教我怎麼樣學、就受惠不淺」、孔子說、「三人行、必有我師焉」只要我們誠心求師、到處皆有我們的老師、第二點是讀書、這是旅行之看遊記、作我們參考、讀書爲求學的方法、但讀書有讀書的方法（未完）

由省撥經費九千元 實施强迫教育
閩教廳於最近期內實行 閩侯長樂等區提前辦理

福州訊、閩教育廳決於最近期內實施强迫識字教育、已將擬定詳細方案、提出省府政務會議通過實行、其推行辦法、以保爲單位、依照保內識字與不識字民衆之比率、分爲自給保、待給保、超給保三種、凡保內民衆、不識字民衆與堪充教學之識字民衆比較、適足供給支配者、爲自給保、不足分配教學、必須仰藉他保供給者爲待給保、凡內識字人數經分配後、尚有餘剩可任他保教育者、爲超給保、保內識字民衆、每年應擔任一期、以教學五人爲準、至省會及商業繁盛之縣市工廠商店不識字民衆、則由市公安局或縣政府、責成區長聯保主任及保董、着該廠店主辦該店內之識字民衆、自行分配教學、限於規定期間內、授定本省識字之課本、該項識字課本、包含民衆生活上基本需要之字、由教育廳負責編輯、又實施强迫教育之經費、每月規定九千元、由省撥給、至於各縣及保亦須負擔相當經費、開此項計劃須於念四年預算開始時、方可實行、並已擬定以閩侯縣之第三區、及長樂第四區先行提前試辦、以爲各縣之模範云

廣播日語講座
（每星期一、三、五、午前七點四十分開始講授）（教科書新編簡易日語課本）

第九課

1 人來。
2 我去。
3 鳥叫喚。
4 狗跑。
5 花開。
6 下雨。
7 颳風。
8 先生和學生來。
9 我的朋友去。
10 開白花。

1 人（ヒト）ガキマス。
2 私（ワタクシ）ガ〔イキ／ユキ〕マス
3 鳥（トリ）ガナキマス。
4 犬（イヌ）ガハシリマス
5 花（ハナ）ガサキマス。
6 アメガフリマス
7 カゼガフキマス
8 先生（センセイ）ト生徒（セイト）ガキマス。
9 私（ワタクシ）ノ友達（トモダチ）ガイキマス。
10 白（シロ）イ花（ハナ）ガサキマス。

片假名發音一覽表（日語字母發音一覽表）

ア阿	カ卡	サ沙	タ他	ナ那	ハ哈	マ麻	ヤ牙	ラ拉	ワ哇	ン恩	ガ嘎	ザ雜	ダ大	バ巴	パ怕
イ衣	キ克—衣	シ西	チ乞	ニ尼	ヒ呼—衣	ミ米	イ衣	リ利	ヰ衣		ギ葛—衣	ジ基	ヂ基	ビ比	ピ批
ウ烏	ク哭	ス司	ツ粗	ヌ奴	フ夫	ム母	ユ油	ル魯	ウ烏		グ古	ズ玆	ヅ玆	ブ不	プ浦
エ噎	ケ克—噎	セ素—噎	テ貼	ネ內	ヘ黑	メ妹	エ噎	レ雷	ヱ噎		ゲ給	ゼ賊	デ得	ベ貝	ペ配
オ俄	コ刻	ソ索	ト托	ノ諾	ホ霍	モ莫	ヨ約	ロ洛	ヲ俄		ゴ個	ゾ作	ド多	ボ波	ポ破

舉辦中學生 國語演說賽 滬國語教促會

滬訊、上海市教育局、訓令市立及已立案私立中學、六案據全國國語教育促進會呈稱、竊按本會爲國語建設運動起見、決議每月做一種工作、三月份擬在上海武昌油頭舉行「中學生國語演說競賽會」附呈上海中學生國語演說競賽會辦法一份、敬請通令所屬公私立中學校學生參加競賽等情、據此、查該會爲國語建設運動起見、舉行中學學生國語演說競賽、所請通令所屬公私立中學學生參加競賽、應予照准、除指令外、合行檢發該項競賽會辦法、令仰各該校一律參加此令、附發上海中學生國語演說競賽會辦法、一宗旨、本會以比賽國語演說、促進國語普及爲宗旨、二地點、本屆借上海務本女子中學校爲競賽地點、三程度、本屆競賽員的程度、以上海公私立初高級中學校學生爲限、分六組比賽(一)甲組、初級中學第一學年學生、(二)乙組、初級中學第二學年學生(三)丙組、初級中學第三學年學生、(四)丁組、高級中學第一學年學生、(五)戊組高級中學第二學年學生、(六)已組、高級中學第三學年學生四、賽期、分爲二種(一)預賽分、（未完）

學生文藝

報告先生在校情形
（錦縣扶輪小學校四年生張國藩）

月波校長夫子大人函丈、敬稟者、自從先生離校以後、不知不覺半年多了、人遠了、信也遠了、我是深深的想念！我在本校讀書很是快活、在我校西邊又添置了一個新操場很是寬大、十月二十五日開了一回體育會、工務段給我們一個銀盾、我校現在有五班、今年沒有招考新生、我校有十一位老師二百多人、在前日又開了一次美術工藝展覽會、近來各教室房簷下又新添置雨打、和甬路、夜裏又添了日滿語班、我現在四年級讀書、本班有六十餘人級任老師是張老師、老師給我們講書特別的明白、第三次月考、已經考完、我平均是九十八分、我自己的功課、較比以先進步、不知校長在校平安否？敬請

抽暇賜示肅！此敬請

道安

受業張國藩鞠躬 某月某日

廣生行雙妹嚜

廣生行有限公司啓
總發行所 奉天城內鐘樓南 營口東大街 新京大經路 哈爾濱道外正陽街 大連監部通

保証神効 虎鹿玉桂膏

敬啓者、官廳許可、左列二藥、行銷有年、精益求精、不敢減料省工、信用卓著、現在新貨製成、用家證明、但求治病實效、不得微利、痛結果、決非藉宣傳欺人者、較前効力更大、患者安心服用、必得美、辛垂察焉 所可同年而語、區區微忱、積善堂主人謹啓

婦嬰至寶虎鹿玉桂膏 貼婦女行經腹痛、赤白帶下、胞寒宮冷、久不孕、及小兒腹痛夜啼、寒痧瀉痢、確有驚人奇效（大貼一元小貼五角）

室太醫秘方 鹿茸藏花精製 鹿茸活血壯元露 治筋骨疼、腰痛、半身不遂、各種風寒重症、必能立起沉疴、年高老、每年服一二瓶、永免半身不遂、不但强筋壯骨、實益壽延齡（優等每瓶大洋兩元雙料三元）

售處△奉天中街大德生藥房△裕泰盛絲房△裕泰東絲△軍署大街震泰報館△鐘樓南中西大藥房△北市場替大藥房△南滿站霞町會發祥絲房外埠函購每瓶郵費二每貼五分將款滙交裕泰盛當即保險郵寄不誤欲閱詳細單請向該號函索

看！看！

春貨到齊特別犧牲大拍賣本行特由歐美各大名廠定織花素絲絨衣料織錦綢緞綉花巧奇紗料仕女應需物品一概俱全存貨無多務請惠顧諸君切莫錯過機會爲幸

布路洋行 印度綢緞 莊啓 奉天浪速町十番地

鍾鼎氏治耳萬靈油

治痛耳膿血聾聾塞等耳每付兩瓶現洋兩圓 總批發處奉天小南門裏宗仁府胡同東（鍾鼎居）廣招現款代理

敬送古宮秘方並精美善書 實驗良藥

先祖如南公提宦館都爵聘慶親王府得大內古方治遺精早洩健忘不孕等症能使精強固思想靈敏神驗驚人三十年來嘉惠鄉里俱奏奇效民六秋初先祖染鼠疫藥養臨終之際以傳爲遺囑遵訓濟世救記上海斜橋局門路一一三號博濟局代世索函即寄

鎮海沈氏啓

馮氏斷癮救苦金丹

商部註冊 靈芝商標 天津 中央衛生試驗所化驗全國禁煙委員會張主席題贈（除煙務盡）

天津特別市展覽會得特獎（一百分）

▲直隸省長傳諭嘉獎▲衛生局化驗註冊▲社會局出示保護▲太原警處出示保護▲山西省署核准備案▲天津警廳化驗註冊▲江西省政府化驗核准備案▲漢口警處核准備案▲湖南禁煙會給證▲上海商會給證化驗獎勵▲海關化驗全國通行無阻

本堂發售此丹已歷六十八年、非似市上精廣告售假藥騙錢者所可比擬、是以本堂備有影印功效證明錄、如將此告剪下附郵票二分當即奉閱

總號 天津 天津西馬路法租界
分號 天津 天祥市場
峻芝堂

△招請外埠經理處 請與天津總號函索簡章
哈爾濱道外正陽六道街口亭得利內柯爾登洋行經理
遼寧總經理 大街軍署 震泰報館 電話中四二一七 三○六七
外埠函購須附郵票一百二十六分 凡東北各大藥房大商店願分銷者請與天津總號通函磋商可也

德國白濁專藥 梅濁克星

認明猩星商標

五淋白濁 一盒斷根

▲創造透膜殺菌的特效療法
▲專治醫藥罔效的新老淋濁
▲打倒誇張失實的普通淋藥
▲開闢淋病自療的安全途徑

■創製：本劑爲全球醫藥界一致推崇之愛迪那博士所發明，由德國最著名之咸彌鄧大藥廠監製。
■成效：本劑獨創透膜殺菌之特殊成分，凡注射電療洗射內服一切療法失效之男女五淋白濁，服之永遠斷根。
■信譽：本劑曾經全球四十五國名醫實驗贊許，在中國亦經中央衛生試驗所化驗，並經駐滬德總領事切實證明，絕非市上冒充德貨之投機劣藥可比。
■注意：購時必須認明盒樣及猩星商標，以防劣藥誤病。

上海柯爾登洋行獨家經理

【贈劵】 茲奉上郵票十分請寄下梅濁剋星樣品一份及淋病療養新書一冊此致 柯爾登洋行（姓名蓋章）

哈爾濱道外六道街口 柯爾登洋行總理
奉天 鼓樓南 五洲大藥房 總批發處

經售處 ▲大連、華泰、德記金、華西▲營口、中西、瑞祥泰▲奉天、大成▲遼陽、義和堂▲安東、五洲▲長春、中西、中法▲哈爾濱、五洲、中西▲鐵嶺、泰華西、義和▲吉林、五洲▲黑龍江▲洮南、和發順▲齊齊哈爾、廣德記▲及附近各埠各大藥房均出售

（週刊之四）第十九期

中國文學的遺產問題

遠

這個問題，在去年底中國文藝界就張牙把怪地提出來了，但玩兒了多久，結果還是使人失望——差不多就無味地死去，正如所謂『大衆語文』問題的收場那末叫人失望！

自知這篇，也不過是『紙上談兵』，如果人家也那末哼之以鼻，但假若他們肯不願把問題論得浪費的話，那也未嘗不可把它供以參考

許多人提出了『文學遺產』問題，人類的文明有一部份是以人類的血與肉，淚與汗建築起來的，當我們徘徊於埃及荒原上的萬字塔旁，或踏上了羅馬鬭獸場的石階，或躑躅在雅典處女神廟的遺址而不忍離開的時候，我們曾否想到：這些弘偉壯麗的先民的遺產，乃是以無量數的人類的血與肉淚與汗所拼砌而成的，這可怕的膏血塗抹的遺產，顯示出來的是蹤與鞭打，鐵鎖與飢餓，他們無限悽凉的被映照在夕陽的金光裏，彷彿每一枝斷柱每一塊巨瓦廢磚，都會開口訴出人類是如何的殘忍的在驅使鞭策奴役自己的同類方趾的一家，差不多可以『發思古之幽情』的所在，沒有一所不是可以使我想像到那可怕的過去的

文學的遺產，在其間却是最沒有血腥氣的——雖然有一部份也會被嗅到一點這種氣息和顯露出些過去文士們的諂媚的醜態，人類的歷史，便是一本血跡斑斑的相研書，或可以說，人類的歷史是以血寫成的，這相研書到什麼時候才告個了結，這歷史，到什麼時候才不再會以血去寫牠，那是誰也不能知道的，然而有人是在努力着，在呼號着想要把血淋淋的筆從薩坦手上搶去了，而用自已的和平的心，清瑩的墨水，去寫成自已的歷史，然然他們還不曾說明了大多數的爲薩坦的狂酒所醉的那些！

但在其間，人類的文學的歷史，却比較的是以具有偉大心胸的文士們的同情的熱誠的筆寫成的——雖然也有一部份是曾被嫉諛媚憤咒的煙氣糾纏於其中

所以在人類的許多遺產裏文學的遺產，也許是最足以使我們誇耀自已的文明與偉大的，

我們懷憧於歌中之歌的景色，我們沈醉於依利亞特與奥特賽的歌唱，我們被感動於釋迦摩尼的自我犧牲的『從井救人』的精神，我們爲希臘悲劇所寫的人與運命的關爭，生命與名譽或正義的選擇的糾紛，而興奮而慷慨悲歌，

我們也爲無窮盡而冗長的幻怪百出的印度阿剌伯的故事所迷惘，我們也爲吉訶德先生傳而笑樂，而被打動得欲泣，爲韓米雷德，爲麥克伯，爲仲夏夜夢而惹得悲鬱的思，或輕松的笑，爲神曲爲新生，爲失樂園，爲仙后爲剛脫白萊故事，爲十日談而感受到新鮮的弘偉的感覺

我們也爲歌德，席勒，拜崙，雪萊，盧騷，福祿倍爾諸人的作品，而感泣，而奮發，而沈思，而熱情沸騰，

我們也爲囂俄，屠格涅夫，托爾斯泰，杜思退益夫斯基，易卜生，柴霍甫，狄更司，高爾基，高爾斯華綏諸人的小說，戲曲所提醒，所指示而憤懣，而悲戚，而欲起來做些事

乃至奧維特的變形記，中世紀的玫瑰與狐狸，大仲馬的三個火手槍，史格得的薩克森劫後英雄等等，也各給我們以許多的問題，許多的資料，和許多的愉快的感覺，

這些，都足以表示我們的人群裏，自古來便有許多不是渴欲飲血，『欲苦蒼生數十年』的英雄的模型的人物，他們具有偉大和平的心胸，救世拯弱的熱情，精敏銳利的眼光，與乎豐富繁賾的想像，以不忍人之心，發爲不忍人之呼號，他們的工作的結果是偉大而永久的

在人類的歷史只有屬於他們的一部不被嗅出血腥氣來的，而在想從薩擔手裏奪去了血淋淋的那支巨筆，不使他再以人的血書寫下去的人們裏，他也是其中的一部分

在這些世界的不朽的文學遺產裏中國也自覺有其『偉大的可以誇耀』的一份兒，但這所謂『以文立國』的古老的國家究竟產生了什麼呢？當希臘的荷馬，阿士齊洛士，印度的釋迦摩尼，瓦爾米基在歌唱，在說道他們的偉大的著作的時候，我們的孔子和屈原也已誕生於世，這幾千年來，是不斷地在產生出無量數的詩歌，戲曲，小說，散文來

在這無量數的詩劇小說與散文的遺產裏，究竟是有若干值得被稱爲偉大的，值得永久的被讚許着的，

碎磚破瓦是太多了，簡直難得一時清理出那一片文學的古址出來，有如披沙揀金似的，沙粒是無量數的多，假如把沙粒當作了金砂，那不是很無聊賴的可悲的情形麼？但金砂是永遠的在爛爛作光的，並不難揀出

爲了幾千年來，許多的文人學士們祇是把文學當作了宮庭的供奉之具，當作了個人的發洩牢騷，表弄醜態的東西，於是文學便被個人主義與實用主義壓制得透不過氣兒來

『不學詩，無以言』『登高能賦，可以爲大夫』這些便都是淺而狹的實用主義的呼聲，這些作品便佔有了中國文學遺產的一大部分，他們只是高層的應聲者，只是高層的弄人，被稱爲『文學侍從』的人物，原來也不過是優施，優孟之流，東方朔自訴得最痛快，楊循吉，徐霖輩受不了那苛厲的待遇，却便抽身跑脫了（其實也只是露骨的那樣待遇）

然而被籠絡住了的『文學侍從』們，却在作些自欺欺人的把戲，還在洋洋得意地訓誨，教導着無數量的青年們走上他們的道路，然而『登龍無術』的被淘汰了的文人們爲了身子矮吃不到葡萄，却只好嚷着葡萄酸，其實是一是的熱中！在那談窮訴苦的呼聲裏面，我們看出了他們的希求與醜態，只要抛下了一塊骨塊，他們還不揣着搶麼？犬儒寫他的鈎天欒傳奇的時候，是那樣憤懣不平，然而不久，有人來招收他了，他便貼然的跪拜高呼，而且還將服冠圖而傳之久遠，這還不足使人見了感得渾身不舒服麼？這些純以個人主義或個人的利祿功名的思想爲中心的作品，又佔了中國的文學遺產的一大部分

那末，他們所留下的有些什麼呢？還不該仔細地揀選表彰着他們麼？

在無量數的黃沙堆裏，金砂永遠是爛爛地在作光，並不難於把這些揀出

假如，人們把黃沙當作了金粒，而呼號地鼓吹着，那末這錯誤是可以補救的麼？

我們要放大了的眼光，在實用主義與個人主義以外的作品裏去揀，我們不需要××文學，也不需要純以個人的富貴功名爲中心的牢騷文學，我們所需要的是更偉大的更具有永久生命的作品，而這些偉大的作品，在中國的文學遺產裏，却並不是少——所以，提出了『文學遺產』問題，並不是說，一切的醜態百出的東西，都可以算作遺產，那樣眞正的偉大的遺產，尙足以無愧的加入世界文學的寶庫中者，還要待人們用那敏銳博大的眼光去揀選！至於怎樣地揀選以及揀選的標準的問題，那是另一會事，是需要許多人起來合作的！

魯迅論（二）

方壁

三

張定璜在他的『魯迅先生』（亦見『關於魯迅及其著作』）裏告訴我們說

『魯迅先生站在路旁邊，看見我們男々女々在大街上來去，高的矮的，老的小的，肥的瘦的，笑的哭的，一大群在那裏蠢動，從我們的眼睛，面貌，舉動上，從我們的全身上，他看出我們的冥頑，卑劣醜惡和饑餓，饑餓！在他面前經過的有一個不是餓得慌的人麼？任憑你拉著他的手，給他說你正在××，或正在向民衆去，或正在鼓吹男女平權，或正在提倡人道主義，或正在作這樣作那樣，你就說了半天也白費，他不信你，他至少是不理你，至多，從他那枝小煙捲兒的後面冷靜地朝着你的左腹部望你一眼，也懶得告訴你他是學過醫的，而且知道你的也是和一般人的一樣，胃病……我們知道他有三個特色，那也是老於手術富於經驗的醫生的特色，第一個，冷靜，第二個，還是冷靜，第三個，還是冷靜你別想去恐嚇他，蒙蔽他，不等到你開嘴說話他的尖銳的眼光已經教你明白了，他知道你也許比你自已知道的還更清楚，他知道怎樣去抹殺那表面的細微的怎麼樣去檢查那根本的扼要的，你穿的是什麼衣服，擺的是那一種架子，說的是什麼口腔這些他都管不着，他只要看你這個赤裸裸的人，他要看，他於是乎看了，雖然你會打扮的漂亮時新的包扎的緊々貼々的，雖然你主張紳士的體面或女性的尊嚴，這樣，用這種大胆的强硬的，甚至於殘忍的態度，他在我們裏面，看見趙貴翁的狗，趙貴翁的眼色，看見說『咬你幾口』的女人，看見青面獠牙的笑看見孔乙己的偸竊，看見老栓買紅饅頭給小栓治病看見紅鼻子老拱和藍皮阿五，看見九斤老太，七斤嫂，六斤等的一家，看見阿Q的鎗斃……一句話看見一群在飢餓裏逃生的中國人，曾經有過這樣老實不客氣的剝脫麼？曾經存在過這樣沈默的旁觀者麼……魯迅先生告訴我們，偏是這些極其普遍，極其平凡的人事裏含有一切的永久的悲哀，魯迅先生並沒有把這個叫々白々地寫出來告訴我們，他不是那種人，但這個悲哀畢竟在那裏，我們都感覺到他，我們無法拒絕他，他已經不是那可歌可泣的青年時代的感傷的奔放，乃是舟子在人生的航海裏飽嘗了憂患之後的嘆息，發出來非常之微，同時發出來的地方非常之深』

這是好文章，竟整大段的抄了來了『老實不客氣的剝脫』『沈默的旁觀』魯迅之爲魯迅，盡於此二語罷，然而我們也不要忘記，老實不客氣的剝脫我們男男女女，同時他也老實不客氣的剝脫自已，他不是一個站在雲端的『超人』嘴角上掛着莊嚴的冷笑，來指斥世人的愚笨卑劣的，他不是這種樣的『聖哲』他是實實地生根在我們這愚笨卑劣的人間世忍住了悲憫的熱淚，用冷諷的微笑，一遍一遍不憚煩的向我們解釋人類是如何脆弱，世事是多麼矛盾他決不忘記自己也分有這本性上的脆弱和潛伏的矛盾『一件小事』（吶喊六三頁）和『端午節』（吶喊一八九頁）便是很深刻的自已分析和自已批評『一件小事』里的意義是極明顯的，這兒，沒有頌揚勞工神聖的老調子，也沒有呼喊××××最那個的口號，但是我們卻看見鳩首囚形的愚笨卑劣的代表的人形下面，卻有一顆質朴的心，熱而且跳的心，在這面前魯迅感覺得自已的『小』來，他沉痛地自白道：

『這事到了現在，還是時時記起，我因此也時時熬了苦痛，努力的要想到我自已，幾年來的文治武功，在我早如幼小時候所讀過的『子曰詩云』一般，背不上半句了，獨有一件小事，却總是浮在我眼前有時反更分明，教我慚愧，催我自新，並且增長我的勇氣和希望』

所以我對於這篇並且即稱爲隨筆都很拙劣的『一件小事』——如一位批評者所說，却感到深厚的趣味和强烈的感動，對於『端午節』，我的看法亦自不同，這位批評者說：

『我讀了這篇「端午節」，纔覺得我們的作者已再向我們歸來，他是復活了，而且充滿了更新的生命，而最使我覺得可以注意的，便是『端午節』的表現的方法恰與我的幾個朋友的作風相同，我們的高明的作者當然不必是受了我們的影響，然而有一件事是無可多疑的，那便是我們的作者原來與我的幾個朋友是一樣的境遇之下，受着大約相同的影響，根本上本有相同之可能的，無論如何，我們的作者由他那想表現自我的努力，與我們接近了，他是復活了而且充滿了更新的生命，在這一點，『端午節』這篇小說對於我們的作者實在有重大的意義，欣賞這篇作品的人，也不可忘記了這一點』（『關於魯迅及其著作』八〇頁——成仿吾『吶喊的評論』）

這一段話，雖然反覆詠歎，似乎並未說明所謂『自我表現』是指『端午節』所蘊含的何方面（在我看來『端午節』還是一篇剝露人的弱點的作品，正和故鄉相彷彿，所以其中蘊含的意思，方面很多）但是尋繹之後，我以爲——當然只是我以爲——或者是暗指『憤世嫉俗，懷才不遇』等情調是作成了『端午節』的『自我表現』的『努力』，如果我這尋繹的結論不錯，我卻不能不說我從原文所得的印象，竟與這個大不相同了，我以爲『端午節』的表面雖頗似作者借此發洩牢騷，但是內在的主要意識，却還是剝露人性的弱點，而以『差不多說』爲表現的手段，在這里，作者很巧妙地刻畫出『易地則皆然』的人類的自利心來，並且很坦白地告訴我們，他自已也不是怎樣例外的聖人『端午節』內寫方玄綽向金永生借錢而被拒後，有著這樣的一段話：

散文大師周作人

從留學日本到回國執教

周作人，到現在已被稱爲『散文大師』，關於他的生平再沒別人比得他自已寫得更好的文章，供我們誦讀，思想作風的轉變，也有許多的冊籍，作極詳盡而有系統的敍述，所以現在我寫些關於周氏的一些零星的記憶吧

周氏住在北平西直門附近，一所深廣的院宇，是兩進的四合房，北京氣味十足一點不會歐化，園中點綴不少樹木藤蔓，三四條雄健的黑獒在廊簷下面晒太陽午睡非常的清靜，記者被迎入書室內，這便是多少讀他清雋文字的人，腦海中所企慕的苦雨齋，壁上的橫幅，有沈尹默寫的『苦雨齋』三個字還有兪陛雲（兪曲園的哲嗣）的對聯，同周氏的炭畫像，全屋被整齊的書皮所佔據，室內充滿了一陣々心脾的臘梅芬芬

苦雨齋主周作人，面容清臞留着鬍鬚，並不『年高』，穿着藍布大褂，禮服呢鞋，這是他習常的衣履，他告訴了記者關於他過去的點滴

甲午戰爭失敗後，華政府以練海軍辦學堂爲新政，『士子』亦以這些學科爲新運於是乃棄文就武，他是出地方考送入江南水師學堂的，享受官費的待遇，水師學校分駕駛管輪兩科，每科三班每班應修學七年才算畢業，計第三班三年，第二班仍是三年，第一班一年，民國後改爲雷電學校，造就水雷電氣的人才，在民國十年後才停辦的

水師學校的功課，大概是國文（經史）英文，兵操，海軍的專門學科，教員中西俱有，駕駛科是學如何看風駛舵，管輪科是學如何管理機件，他所入的是駕駛，共學了六年，同學中在民國時代曾經出過大風頭的，有楊樹莊，杜錫珪等，現在的海軍部長陳紹寬，也是那時的同學，在那時期，他的英文已很有根底，能夠讀歐西的許多名著

官費留日　周氏一九零六考取官費留日，日文日語，是到日本以後，從字母起學會的，那時國內的青年，因爲外交的刺激，與清廷的那個，大批都到東京求學，日本的速成教育，也就發達了當時東京一個地方的中國學生，約達萬餘人，他們大多數學法律，警政，師範，六個月就可以畢業，因爲有一部分，希望馬上回國『光門楣耀祖宗』的，周氏的官費是江南督練處，撥結留學生監督處領來，每年合日金四百元，住在東京市內的一個旅店裏，生活還很舒適，他到日本的時候，正是中國××空氣最緊張的時候，同盟會的要人，都雲集在東京，常在留學生會館開會，言論機關是民報社，民報本來是一種月刊，但往往因爲經濟與其他的關係衍期，繼續主其事者，爲汪兆銘，章太炎張繼諸人，共發行二十三期第二十四期印完後，在發行前就被查封了，周氏雖然沒有加入過同盟會，但是與民報却有很深的關係

處女譯作　周氏第一篇文言的譯作『一文錢』，是一篇小說，就是在民報發表的，最末的一期上，還有他的一篇『西伯利亞紀行』的譯品，都是用『仲密』的署名，據說那時他的文章，極力摹做章太炎林琴南的筆調

當時章太炎在留學生會館講學，教的是『說文』『莊子』一頁功課，聽講的人很多，沈兼士便是其中之一，朱希祖，錢玄同，許壽裳，朱宗萊，龔寶銓（章之女婿），與周氏等，另組織一個小規模的班次，請章授課，所教的也是同樣的功課

周氏在預科讀了兩年之後又轉入正教大學，改習文科

『匈奴奇五錄』和『紅黑佚史』兩部小說是那個時候譯成，實給商務印書館的，前者有六萬字，後者有十萬字，稿費每千字二元計算，不折不扣，三百數十元到手後，以三十元買了一部英文的屠涅介夫人全集，當時二元錢一千字的稿費已算很貴的，因爲林琴南的譯品，最貴亦不過五六元

那時，與他過從較密的人，現在以教書爲最多，也有不少的凋零了，值得記憶的，是死去的羅黑芷與蘇曼殊，黑芷當時在日本學習數理化，他是參加同盟會工作很熱心的人，蘇曼殊時常同別的朋友到他寓中玩，往々坐在一旁，閉着眼睛，不說一句就走了，曼殊和尙在東京，以穿洋裝與制服的時候爲多，頭上並看不出有受戒的瘢痕，據說廣東和尙受戒是在手臂上的

周氏在日本求學的時候，日本文壇上最有權威的是自然主義派的田山花袋，白樺派的武者小路實篤，新思潮派的谷崎潤一郎，和其餘派系下的夏目漱石，森鷗外諸人，通俗小說作家菊池寬還未登台，普羅作家更未出世呢

回國以後　當過一次中學教員，民國四年來到北京，擔任北大附設的國史編纂處的編纂員（國史編纂處是由國史館合併的，以後又獨立的）沈兼士擔任翻譯日本文的材料，周擔任英文部分，幹了一年後，便在北大教書一直到現在

民國八年，同着日籍的太太回到紹興原籍一次，從紹興回到北平後，又陪着太太重遊她的故鄉，一直到去年又第三次到日本去，覺得日本的變動與突進，分別最爲顯明，譬如他第一次到日本求學的時候，東京還見不着汽車，電車亦僅主要的馬路有洋車正走紅運，民國八年時已經看出明顯的變動，第三次去玩時，因爲東京曾經過一次地震，幾乎完全變換了面目，東京被地震毀滅以後當局又以不斷的努力，造成更堅固充實的大東京了

家庭狀況　末了談談他現在的家庭，他的太太是日籍女子，一九零九年在日本結婚，現在有一位公子，叫做周豐一，在北京大學日本文學系二年級，大概是克承父業的，兩位小姐，二小姐叫芳子，是孔德學校的學生，在民國十九年時，殤於北平，葬在西山，這是使周氏到現在還極傷痛的事

周樹人（魯迅）是他的兄長周建人是他的弟弟，魯迅比他早出國二年，回國也早二年，周建人在紹興的浙江省立第五中學畢業後，便到各處中小學教書，民國八年來到北京，入北大哲學系，沒有畢業便跑到上海，應商務印書館之請，擔任編輯，從事關於生物學的著述，到現在爲止還不曾出過國門

『最近是教書，以後當然還是教書』周氏這樣說，現在正寫『希臘神經』，還沒有完竣，另有『日本神話』沒有開始，周氏不想到南方去，他說怕南方的潮濕同蚊子，本來有意結幾個同伴到西北去玩玩，因爲劉半農的逝世，也就取消了

（K・M寄自北平）

何謂『新寫實主義』（下）

細田民樹作　駱駝生譯

把提倡『否定的寫實主義』之要點，極簡單地說出來——××的現實，異諸蘇維埃露西亞之現實，在將來的社會上，唯一的肯定的存在者，××的××××的生活，尙未表現到社會的前面，在××的××現實是頹廢，歪曲，醜惡，僞瞞，反動等々，盡是否定的形相，所以，在那兒產生的文學，決不是××××之積極的生活相，而不能不是布爾喬亞社會之否定的消極的暴露的文學，蘇維埃文學若是能產生自『社會主義的寫實主義』，此國文學將必產生自否定的寫實主義——川口浩氏的『否定的寫實主義』——約言之，大體如此，這樣簡約了，那作者是很不能滿足，不過也不是在這兒批評川口氏呀！在普羅文學家方面，森山啓，宮木喜久雄，石川湧諸氏，業已批評過這個提倡，林房雄氏呢？與其說他曾非難過這個提倡的錯誤，毋寧說他曾把川口氏不得不那樣提倡的動機好意地庇護過的

是的，我想這個提倡者本身，亦已知道了『否定寫實主義』的缺陷了，所以更不打算還追究川口氏然而一見宛如至上的一主張之『否定的寫實主義』，如前所述，充分有誘導一般的讀者趨向反普羅利塔利亞的小市民性的危險，所以打算一談此點

前邊兒曾說過，現今寫實主義底種々混亂，動搖是因爲缺乏確定的世界觀，或是回避，然而不拘於蘇維埃底現實如何，今後文學之發展，依賴着那包攝着必然的方面的新世界觀之產物新寫實主義以外是不能有其他的方法

曾一時，都說唯物辨證法的創作方法等東西，是不能有的，但是新舊寫實主義，是從唯物辨證法之發展所產生的東西之一呀，若用那種眼光去看，在社會的現實之中，肯定的一切和否定的一切，判然區別着，恐怕不是其實吧，並沒有正和『新寫實主義』相對比的『否定的寫實主義』的那種現實呀！

當然，（略）不論把小市民的沒落，都一々看做不相關聯的現象時，也許會有黑暗，腐朽，醜惡等在打着渦漩，然而若把這些當做更大的社會底動向看那決不是沒有出路的黑暗的深淵！在今日像這種否定的東西底本身，來塞住了奔向將來的社會的洪流不過是一時的現象，這是人人盡知的事實，所以，只把否定當做否定，機械地去描寫，是不能成爲全體的寫實主義，從社會之欺瞞，在『剝去所有一切的假面』之中，不單是只有社會的暴露，像『剝去』這個詞句所表示的那樣，在假面剝奪之同時，不可沒有向眞實的底去建設的意志！倘要不把事物自全體之關聯上描寫的時候，現實決不能成爲活着地立體！這便是新寫實主義，而且，在現在的，今後的現實世界裏，唯有新寫實主義者能把得以參與能得到認許——的人生之眞實，以全體性醸之爲高的藝術的發酵，是這種寫實主義呀！像這樣，把握着現實之辨證法的發展，而爲能同時捉住現實之否定的一瞬，和肯定的一瞬的新寫實主義之根幹者，當然，便是確定的新世界觀了

巴爾扎克，杜思妥益夫斯基，紀德，郭哥里，斯丹達爾等之古典復興，當然是可以的，但是，自什麼立場去復興牠呢？我們是成爲百年前的人，去檢討巴爾扎克麼？那豈不成了沒有意義的事情了！我們設若沒有我們的世界觀和理念的話，從巴爾扎克能新發見出來什麼呢？尤其，我們的世界觀，離開了我們底社會生活和肉體，是不能存在的呀！

最後，關於『日本的寫實主義』少々地說幾句，在早稻田文學創刊號裏，江間道助氏寫了一篇『日本的寫實主義』，而這個題目，恐今後將屢爲文壇所論究，所以簡單地談談

久不出現於評壇的江間氏，但，其間，在或種意義，不，在某一種意義，曾奮發前進了的事實，讀了他底這篇文字，便會知道的，尤其關於日本文學和西歐文學底比較的意見等有某種豐富的藝術的直觀，還有敏銳的洞察，像佐藤春夫氏曾在東京朝日新聞上讚頌的那樣，在那個範圍，我也將爲之大事慶賀，雖然，日本的將來到的『偉大的文學』是產生自『行動者的無常觀』這種結論，眞可惜，仍未脫出暗中摸索的寫實主義論之領域，江間氏一邊兒排斥着日本文學的『心境』性，而又同樣地達到了過於非科學的心境的結論，因普羅列塔利亞文學之發生而受到幾多刺戟的布爾喬亞階級的文學，開始用了『行動』這個字樣，業已十年之久，『文藝行動』這種雜誌也出現了，目下還發行着叫作『行動』底的雜誌

雖然，說起來，那不過是在關於文學的一般精神的雰圍氣的興奮之範圍內的東西而已，『超越生死，何事不成？』這種『行動者的無常觀』是不獨於文學即於宗教，於商業都可沿用的『覺悟』——所以於文學也可沿用——是人生諸般英雄的興奮，大概是不錯吧！然而藝術之神若能受了那種一般的祈禱，那已毋乃是過於進步的神了

江間道助氏抱着異常的藝術愛和深刻的熱情，爲着偉大文學的產生而倡說『行動者的無常觀』，那藝術的興奮，好像端着張滿了弦的弓子的射者，很令人感到敬愛，但是，所遺憾者，那張弓沒有搭上箭呢！這樣，正經地提倡着行動的文學，反而只止於一般精神，從這兒江間氏的計劃，是不得不轉化向完全的反對物，是茲江間氏又歸於其所排擊的『心境的底』了

在今後的文學，能產生『偉大的作品』的世界觀，絕對的不是關於一般精神的『行動者的無常觀』那種——精神的——主觀的提高，『行動者的無常觀』雖然可認爲江間氏底『態度』和『覺悟』而敬重之，但是作品之實踐，是不可不始於其次的階段的，更科學的底，唯獨把社會底種々現實，沿其科學的線索而用唯物辨證法去把握住現實，纔能表現堪成爲寫實主義底對象的正確的客觀性

騷擾今日文壇的這個那個不安的寫實主義所根據者，悉缺乏確定的世界觀和過甚的回避，仍如前所述，若是新的世界觀沒有確立的時候，不論如何安排這些商標，到底兒不能有『寫實主義』等這種東西

（三四・六）

（一九三四年九月譯自『早稻田文學』七月號）

『鬱氣』簡評

——賈林著——

猛蘇

早想對這位作者——賈林先生發表點意見，因這作者很引起我底注意，每篇作品都能喚起我底感動！但，由材料蒐集的困難，同時我底記憶力也太壞讀過的作品都已模糊不詳，這事竟無所依據去做起而且最大的原因，是我不深瞭解作者底思想與環境有着這樣的隔閡，想把作者在文藝上，做全面的或過程一階段的總檢討，往々不能與作者站在同一的立場，同一的觀點，於理解有所歪曲

最近看到作者又發表了兩篇創作：『鬱氣』『火車中』於是久已醞釀在心裏的事，又復擡起頭來，可是這片斷的材料，仍不够做依據，給作者做全面的評理，固然一篇作品，是足以代表作者的意識，但有些作者與作品的意識不能均衡的對立，換言之即是一篇作品不能代表作者整個的意識，因而就很難給作者一個公正的批判，尤其是一個短篇！於是祗可給作品上一個評價，這裏把『鬱氣』簡評一下

內容

作者在取材上，是有着時代眼光，很抓住了現實的需要，在已發表的作品裏，看不到知識份子，以及哥兒小姐們的羅曼色彩，所描寫的純是地道的鄉老兒，充實着濃厚的鄉村風味，作者的觀點是注重於廣大的民衆，這樣便規定了作者的偉大！眞的，在某一時期，廣大的民衆是被一般人所遺忘了，他們的痛苦，沒有誰來關心，他們的落伍，一般先覺者根本不屑加以指導，他們祗是自活於天賦的狹隘的小天地中，沒有社會觀念，沒有深濃的思想，無聲的活着無臭的死去，這樣一般知識分子反要嘲爲遊離，醉牛夢死！忘了他們應提示與警惕的責任

自某一時期的動盪，我們的知識階級——文藝家們受了時代新的積極的需要，開始意識到，社會並不是單純的知識份子所組成，廣大的民衆才是社會的全細胞，於是都從象牙塔裏走出來，進入集團的生活中向着客觀的社會情勢的需要條件發展，在這發展的開始，在我們的文壇上也看到幾篇關於民間的小說，可是反映的事實不是十分深刻，即『鬱氣』亦僅是反映了一個片斷，但我們不能苛求，成功的果實是幼弱的嫩芽長成的呦！

『鬱氣』全篇主要的核心，反映了社會治安的紊亂時代，對於民衆身家的安全，沒有充分的保障（略）在舊軍閥時代，確是這種現象，但在現下，這現象已漸趨減少了（略）！所感到的印象是：『明天逃兵不來，官兵也饒不了咱們，』這確是民衆所痛心的經驗，也眞的『官兵僅是面子上的分別，實質上是一加二等於三的，』聽，在李二去追尋彌陀的下落時，碰着狗盛子的這一段：

『你從那來？』湊近幾步

『水泉溝！』掉下兩滴淚

『怎麼？你？』

『水泉溝讓兵給燒了，你不知道嗎？小漣的女婿

……

『長的？好嗎？』

『叫給打死了！』

『小漣呢』

文藝雜筆（續）

秋

總括一句說，一年的回顧的作者認爲雜誌增多，並不是可喜的現象不過在我想，這些無名刊物的鬧烘烘之多於文壇，確是極堪注意的中國過去一年的文壇，質的方面並不見進步，而量的方面增多，確有幾分是事實，不過無名刊物的勃興，起碼這些辦雜誌的人們，是文藝的愛好者，他們企圖大刀闊斧開闢這塊已開墾而未成功的園地，這是否是一可喜的現象！實在說，文壇並不怕各思獨霸一角而怕的是成了清一色的文壇，或是自命爲正統學派，却又把持住了文壇而不肯前進，惟其因爲三山五嶽充滿了各色各樣的好漢，方能相反相成，誰也曉得先秦諸子能大放異彩者，正因爲是三山五嶽充滿了各色各樣好漢的原故，到漢武罷詘百家獨尊儒學的時候，不特諸子的學說從此澌滅無聞，連儒家也只不過是骷髏穿了衣裳，在那裏充門面罷了，不論古今中外，正統問題標榜的最利害的時候，也就是最糟糕的時候，中國先進作家和理論家，在刻下，並不曾給我們更進一步貢獻，也並不企圖領導初生犢兒去開闢更廣深的荒園，却想在文壇的十字路口，吹着法螺，築起了摩天高高的權威台，掛起了『像剪徑的好漢喊出了一吠，此山是我開，此樹是我栽，要從此中過，留下買路財』的招牌，這實在會使愛好文藝者們痛哭失聲的實在說，多少也因爲擁着文壇威權的幾家雜誌，有辦人不辦文章的毛病所致，已成名的作家掛着黃金色的招牌，拿空虛的東西，到處可以橫衝直撞，而無名作家雖捧了和氏之璧，也不免到處碰壁，可是他們有內在的熱望，和對於文藝服務的忠心，自然不甘寂寞的，而自已創造生路了，還記得吧，正是過去一年的事呢，何家槐與徐轉蓬作品的盜竊問題，曾經轟動了文壇，誰都知道，何家槐的創作有相當的成功，所以他能夠販賣了無名作家的創作而展轉消售，我們試把這件事三思而再三思，則明白現在所謂文壇並不怎樣在光天化日之下，以及無名作家爲什麼要自已辦刊物了

我並不是說這些無名刊物是怎樣充實，不過有向這個目標走的志向罷了，而要認清這個，也並不用怎樣老資格的潛水夫才能瞥見一二，

編輯室放送

健生君：尊刊收到，謝謝

哈爾濱

警察廳捕獲擾亂財界 大批偽造紙幣犯
由犯人家中搜出多數十圓偽幣 元兇任連善聞風早已遠逃無踪

警察廳特務科、近探得有大批滿人國幣偽造團、潛入哈市、企圖擾亂財界、故即嚴為探訪、於十六日夕刻、果在新安埠煙館逮捕一行使偽造國幣犯人、據其自供、該地安心街居住之陳林勁、尚持有多數偽幣、並判明仍有多數共犯、當即由飛內警正林警佐督率巡官、於十七日長、將全數犯人一併逮捕、計為

新安埠三六棚第二工程街 李振和（年二十二歲）
新安埠安心街 周士修（年三十五歲）
新安埠小地色街豬肉舖 任執中（年三十一歲）
道裏電車街 尚義田（年三十九歲）
新安埠安心街 董雲章（年三十一歲）
張祥林（年二十六歲）
蔣玉合（年四十歲）

搜索各犯人之家宅時、當在尚義田之家搜出十圓偽幣多數、惟元兇任連善、則早聞風逃往山東云

被撞老翁命斃 司機傳署看押

本市道外中八道街前、於本月十一日、有由南往北開駛之第九六九號小汽車撞傷行人一案、是時除將受傷之老翁馬清雲（六七）送往西門臉孔氏醫院就診外、併將該車之司機王秀峰送該管分所歸正陽署訊辦、嗣經中央汽車行保得、該司機人聽候傳訊候、當即通知青崗商人馬清雲之弟馬祥雲來哈看護診視、詎因該受傷之馬清雲、因年逾古稀、復因頭部及右臂部受傷甚重、致於本月十八日上午三時許死於孔氏醫院、當經該院醫士王鳳樓電報正陽署將司機王秀峰傳案羈押、外復經該署電請濱江地方檢察廳派員檢驗、當經該廳驗明、委係被車軋傷以致身死、即命死者之弟馬祥雲備棺成殮領屍掩埋、至於撞傷人命之王秀峰、俟由正陽署轉送到廳時再為依法公判云云

綏甯地區駐軍 剿股匪獲勝 擊創三胡匪 李連長負傷

北滿鐵路護路軍總司令部護路處、於本月十七日、據該稽查科稽查那維久由五站押車來哈報告、據綏甯地區司令部騎步兵第九旅第二十六團機關槍連、上尉連長李海林報稱、該連長於三月八日由黃泥河子防地率隊出發於十一日行抵實清溝二道嶺子地方）在黃泥子北相距百餘里（發現匪人七八十名、由匪首交得寬、奎武占高山等率領在該處盤踞、當即與之接觸、約戰四小時、匪勢不支、急向南山裏逃逸、而該連長督隊痛剿奮不顧身、率擊傷匪人二名、並打下乘馬九匹、但該連長左腿負有重傷、現已來哈診治、其外兵士微傷者二名云

朱警備司令 健康已恢復 須下月來哈

濱江地區警備司令朱榕氏、傷勢痊愈、將來哈就任一節已誌本報、茲據該司令部中校參謀處長楊偉夫氏談稱、雖朱司令傷勢已愈據醫士云惟身體乍痊、恐受勞碌、有礙健康仍須靜養數星期始能恢復健康、故刻下尚在南滿醫院療養、據此、來哈就任尚得一月之後也云

新京警憲官長 一行抵哈埠

新京憲兵司令官岩佐氏、新京憲兵隊隊長馬廠氏、新京民政部警務司司長長尾氏、日本陸軍少將中山奬氏、均於十八日下午二時五十分乘京哈第四次大快車同時蒞哈云云

司機撞傷洋車夫

茲於本月十八日午前一時五十分、許有一第一〇七九號之小汽車在正陽街由東往西駕駛飛行、詎至八道街口適遇一輛洋車橫行攬坐、躲避不及、當被該汽車將洋車撞壞、併洋車夫劉慶彩之左腿撞傷、筋骨鈍錯、行步維艱、當經值崗警察將該司機人王世隆以及汽車併受傷人等送歸正陽署訊辦云云

若山師團長 作臨別拜訪

駐哈若山師團長因行將返國、故對哈市各重要機關首領均擬訪晤、以作臨別暢叙茲定於二十日赴省署與呂省長作辭並聞省署方面、同時有隆重餞別之舉動、至於起行之日期尚無一定云

飯店公會組織成立 票選會長董事
正副會長及十四名董事 由警署監視中當場通過

本市為滿洲國之繁榮都市、各商雲集查飯店營業、共有二百餘家、但因從前雖有飯店公會、惟乏相當組織、不惟於各飯店之營業上殊多窒礙、即於市政方面檢查衛生通知清除之各項公務、亦咸覺困難、市方有鑒及此、前曾通知各飯店成立飯店公會、故於本月十八日在道外南四道街設立會址、開會選舉、茲將該會開選之經過、特誌如下

●事先籌備● 事先將通知公函送往各飯店併附選舉入場券一張、註明號碼以便入場後號換取正式選舉票一張、臨場添寫選舉人及被選舉人之姓名、此次共發出入場券二百〇五張、即此次得有選舉權及有被選舉權之飯店共二百〇五家也

●選舉秩序● 一、會員到會須持有入場券、一、換領選舉票每張入場券限定換領選舉票一張、一、選舉人換票後依式添寫選舉人及被選舉人、一、選舉人須寫商號名稱或執事人姓名均歸有效、但不得將被選舉人寫商號名稱或執事商號名稱及執事人併寫、一、選舉人不能自寫者由本會書記代為書寫、一、寫票人如緣寫錯誤或塗抹不真時、可立時聲請監場官署照准、另行補發選舉票、一、選舉人投選票後、即時退場、一、選舉人須遵上開秩序、不得喧嘩、一、至本會規定投票時間即行開匭、一、開匭時須經監督官署之監督、由本會職員唱票、分寫某人得票數目、如發現不照規式繕寫時、即作為廢票、一、被選舉人以得票最多者之前十五名為本會董事、一、再由被選董事中、互選正會長一人、副會長二人常務董事四人監察二人

●開匭情形● 至午後三時如期開匭、特別市公署哈爾濱市警察廳、道外正陽警察署、均派官員蒞場監視併由該會之書記文牘、及各飯店之選舉人、當場開匭、將得票者隨時記錄

●選舉董事● 各被選董事共記實得一百四十五票、新世界得二十三票、新々包舖得十三票、新華樓得十二票、道裏福泰樓得十票、永安號得九票、道外福泰樓得八票、厚德福得七票、來來軒得七票、興賓樓得六票、五芳齋得六票、張包舖得五票、北京館得五票、餡餅園得五票、鴻泰樓得四票、祥盛館得二票

●復選結果● 由以上得票之十七家董事、復按得票數目之多寡、當推舉新世執事朱安東為政會長宴賓樓執事鼓芝田道裏福泰樓執事陳鳴九二人為副會長、新新包舖執事張寶泰、新華樓執事王提三、永安號執事周岱忠、張包舖執事張蘊輝、以上四人為常務董事、道外福泰樓執事李舫彬、來來軒執事曲仁軒、興賓樓執事王次安、五芳齋執事張餡慶、餡餅周執事周達三、鴻泰樓執事王耀亭、祥盛館執事張建順、北京館執事（名不詳）以上八家皆為董事、厚德福執事陳連堂、春華樓執事崔玉亭二人為監察董事、以上十七名人選、當場通過併各館店攤資、聘請日本顧問一名滿人坐辦一名文牘一名、書記一名、差役數名、將即實行辦公云

人生事業之成敗與身體之强弱關係至鉅因之衛生及醫療事項遂為人人所當注意本報鑒此用闢醫識問答一欄以便閱者諸君對於平時保養身體預防疾病之衛生與感染病症之治療方法以及一切醫藥問題倘有疑問均可寄函詢質本報接到來信後即當依次解答以資參考但投函時望依左列各項辦理為要

一、提出之問題文字務須簡單明瞭繕寫清晰
二、來信請書明滿洲報醫識欄收啓
三、來信郵費不足者不收
四、署名隨意

解答者 大連岐山醫院長醫學士楊鳳鳴

問答

八十四

問、先考棄養、病症不名、為人子者、抱恨良深、甚關醫識、用敢上瀆、懇請指示津迷、無任感謝

先考體素壯、年六十五、而豐歟、家居頗養、歙處居鄉、距城十數里、某日努力肩百斤之物、行半里許、休息三次、當夜即覺身體不適、徹夜未眠、次日延醫（鄉中國醫）服清火卻寒湯藥一劑、該晚即心緒不寧、精神不振、次晨眼陷肉塌、不欲言語、半日間謹云傷了中氣、下午已噤口不語、面形已改、知已不救、復延西醫注藥針、貳針、亦未見效、遂於次晨西逝矣、余素乏醫識、而所延之醫生、亦不知其症名及其得病原因、懇不吝賜教、無任戴德之至 蔣醒非待教於奉天

答、壯而急逝、病多心腦、年高體胖、腦嫌尤深、年高則脈管硬化、脆而易裂、體胖則脈管油增、弱而不堅、以脆弱之脈管、當高騰之血壓、堤薄流急、鮮有不決者、管破血溢、是為腦溢血、輕者癱廢、重者捐生、老人血壓、居常即高、況復肩重遠行、不適云云、是腦溢血之前驅症、雜方亂投適速其死耳

傳染性傷寒病 已無形消滅 白俄人住所中施行消毒豫防

哈爾濱特別市公署衛生科、自入春以來、對於衛生事項無不積極進行、以使衛生之徹底實現、至於防疫工作該防疫股亦急在計劃預防之中據該股最近之調查、於道裏白俄乞人之居所中發現傳染性之傷寒病、當經該股前往實行消毒、並聞對救愈者、悉送乞丐收容所收容、未愈者、送往隔離所隔離、可謂根本掃除之良策也、自經該股調查施行消毒及種々預防之後近來已漸消滅於無形矣云

屋上煙筒着火 獲救未蔓延

十八日午後六時許買賣街二八號俄人之房屋、因燒火未愼、致將房上煙筒燃着、一時火煙大起勢極兇險而於此時屋中俄人尚未發覺、幸有行路人得見、報告該屋人始得施法急救、同時消防署之救火汽車亦得知趕到始行救滅而該俄人等雖飽受虛驚、尚無若大損失、此亦不幸中之大幸也云

街談巷議

△外出家中被盜● 小公園派出所於午後六時三十分、據張中山報稱於本日上午八時外出將房門鎖閉及至三時歸來、則房門大開門鎖已被撬壞矣、計算丟去銅床一架、外套一件、被單及同屋人等物件共損失國幣約六十元之譜、請求通緝犯人並查找所失之物件云

△車夫丟失洋車● 地段街派出所於十七午前十一時、有洋車夫徐保德者來所報告、據云於上午五時許在買賣街合盛園吃飯、隨手將洋車置於該園門外、不料偷兒毫不可憐苦力人、竟乘隙竊車遠逸、因之車夫無法故向警所請求查找、並聲稱車上有警牌七號牌子、上書四百四十四號云云

△途中遇着扒手● 新城大街派出所、於十七日午後五時四十分、有石實樹者報稱、於下午三十分因赴道外辦事不料在同發隆門前上車之時不覺被人將兜割破、丟失國幣五十八元、外國當票八張滿當票六張、房圖一張、地畝保證一張、請求查找云云

△警察破獲毒窟● 劉耀俊者乃一無賴之徒也、私作鴉片生涯、亦非一日、其家居於七道街十七號樓上、該人因見於私售收入較少、不如開燈獲利可多、於是竟大展鴻圖開燈供客、而每日煙客雲集獲利果日漸多、故該人喜形於色、極稱安樂但不料事久外溢、於昨十七日、竟被經緯署檢查班長王濬明得知當即前往捕獲連同煙具等一併帶署依法懲辦矣云

△捉獲一塲賭局● 本市道外大新街門牌十四號院內、住有劉錫慶者於本月十七日午後十一時許、召集賭徒在家賭要紙牌、以圖抽頭之利、詎被一面街分所搜查相遇、當將局頭劉錫慶（五五）賭徒張琪山（三四）王遜芝（三一）孫德信（四三）劉長敬（四四）等以上五名、連同賭具一併送歸正陽署罰辦云云

西安

萬惡匪徒橫行無忌 一夜連搶兩家
掠去千餘元並擊斃人命

縣城北門警察分所管界天主堂後街、住戶林福來家、於十五日晚十時許、突闖進胡匪五人、三持手槍、二執木棒、當將所存蓄國幣八百五十元、現大洋貳百五十元、如數搶走、潛逃無跡、當報告警察署緝捕、能否破案、容訪再誌

又訊同夜晚、於平康里管段振興茶園隔壁、鮮人崔姓家亦被該匪等光顧、臨行并將崔某擊斃逃竄云

海拉爾

郵政局長之盡職

本市海拉爾郵政局長、任佩瑤君、少年英俊、老成幹練、自蒞任以來、對於郵政事務認眞辦理、力求發展、每日封發信件、必親自檢點、以防遺漏、投遞信件時、隨到隨送、並無延悞、以圖市民之便利、對於商民不明白之處、該局長詳細指導、各旗代辦所、及信櫃屢次誥誡、專心代理、勿以疏忽商民之信件、並以期明瞭印章、以盡郵政之責、是以本市郵政大見起色、若該局長者、實為吾滿洲國郵界中之幹才也云云

朱院長整頓司法

北滿特別區海拉爾地方法院院長朱楚哲氏、老成幹練、蒞法多年、關於法律之事、極力整頓、一切事務以勤慎勉勵上下人員、自己亦每日親至辦公室閱覽公文不稍怠忽、對於各種事項、無不興利革弊、聞該院長畢業於南京法政大學出身、充任司法官有年、此後之法院能另有一番之振作云云

克山

募欵重建警鐘樓

克山縣城區警察署署長張鳴周君、近奉當局令開募欵國洋五千元、重新建設警鐘樓一座、聞擬高達七丈、該樓原在商會院內、緣事變時因有某種關係、將其拆去、查此樓關於匪警、火警、重要非常、勢必提前興修、未便稍緩、張署長刻即招集地方紳商開會討論、進行募欵手續、及開工建築等情云

北票

市西興家窰附近 團丁痛剿悍匪
斃匪三名劉自衛團長殉職 因衆寡懸殊情勢頗形危急

市西五十里、興家窰附近地方、忽於月十二日發現股匪百餘名、當有本市保甲保長王峻峰、調集十甲、各出自衛團丁五名、由王保長率隊往剿、路過西關營子、知會警所、所長朱仙橋帶警協助是日與匪接觸、双方力戰猛兇射擊、匪方以衆敵寡、匪首報字大德勝、兇悍異常、竟戰至傍晚、王朱二君奮勇當先、督隊猛捕、斃匪三名、得屍一具、因匪數超過保甲一倍、兩不相下甲方喇嘛溝自衛團長、劉興邦勇不顧身中彈斃命、搶回屍體、夜昏双方停戰、據聞王保長所帶兵力、較匪太單、子彈均不足、甲丁又係民團義務、衆寡懸殊、尚能與悍匪敵觸、支持對壘迄今、勝敗未分足見王朱二君、久經匪敵、素有勇敢、精明可欽、至今匪幫尚未退走、保甲電請朝陽縣、出兵往援並要求接濟槍彈、情景頗危云

鳳城

縣署警務局規定 春季清潔辦法
沿戶散給務須切實遵守

鳳城縣警務局局長楊壽才氏、現以値此春季疫癘流行之際、為防患未然以資消滅於無形起見、特規定清潔辦法八項、沿街分送、務使家喩戶曉、切實遵守、並訂期檢查以覘成效云、茲錄其檢查日期及辦法如下

鳳城縣公署警務局規定春季清潔掃除辦法

檢查日期、定於國歷三月二十五日起至三十一日止（合於舊歷二月二十一日起至二十七日止）

一、凡在房屋內之所有各種家俱物件、及可能移動之什物、一概撤出於不得交通之處、將房屋內外一律掃除潔淨、并須開放門窗、以通空氣

二、凡室內陳設之器皿箱櫃衣架、及墻壁上所懸掛之鏡片紙畫、以及商舖貨架欄櫃等處、均須移動洒掃、不得稍有積穢

三、衣服被褥一切日用物件須勤加洗濯晒晾、不可任其污垢

四、凡不堪應用之敝衣破鞋及其他一切殘壞物品、應速焚燬、或掩埋、如須縫補尚有可用者、應煑洗擦拭潔淨藏存、以防毒菌潛生

五、院內厠所馬豚圈等處務須格外掃除淨盡、洒以石灰、再院內擱置之醬缸菜罈等件、須時時滌刷潔淨、并須整齊擺列、以重秩序

六、廚房務須潔淨、所有蒜根、及骨刺穢水等物、不準稍留、至盆碗缸甕等器具尤應用開水煑沸洗刷、或貯之櫃中、或置諸架上、均以相當覆蓋而保清潔

七、凡殘剩飯菜、如稍有變味、即宜擲棄、不可强食、至腐爛瓜菓、尤宜忌食為要

八、其他關於衛生上凡足致人疾病阻礙健康之處、務宜設法消除使毒菌無由而生

本辦法乃就人民習慣輕而易舉者加以改良、如有違犯即按違警妨害衛生處罰

匪人槍傷團丁 搶去大槍遠颺

本邑南大橋南街頭、築一砲台以備匪患、每日由保衛團負責出崗、於月之十六日晚七時許、忽來便衣行人五人、崗丁二人、當即要口令、答以城裏人及行至崗丁附近、開槍射擊、崗丁一人被彈射中左胸上方、倒地、他一名當避入砲台內、開槍還擊、適値槍發生故障未能如願、急用電話通知軍警各機關前來捕獲、而匪人乘機將傷者大槍奪取遠颺、子彈毫無損失、及援軍齊至匪人潛逃無踪、當即四下追擊、尚未捕獲、後情如容訪再誌

稅捐局佈告 催繳牲畜稅

鳳城本縣稅捐局長、王振鏞氏、自蒞任以來、對稅收事宜、無不認眞辦理、不越雷池一步、清廉可風、茲為催繳牲畜稅起見、張貼佈告、俾一般商民人等、一體週知、凡有未稅牲畜、須遵限補稅勿稍玩忽、茲錄其佈告於下

鳳城稅捐局佈告第二三號

為佈告事查牲畜稅、關係國稅收、迭奉奉天稅務監督署訓令、認眞取締、自應遵照辦理、須知納稅、為人民應盡之義務、偷稅乃不法之行為、如經查獲、尚須罰辦、凡係良善之人、絕不肯以身試法、惟一般無知鄉民希圖省稅、往々在鄉間、私自交易深滋遺憾、現自本年三月十日起、至五月十日止、給限兩個月、凡有未稅牲畜各迅赴就近本管局所、報請補稅、過此期限本局長即行派員赴鄉、照章嚴査、如果再有未經課稅之牲畜、一經查出、定必加重罰辦、決不姑寬、是於取締之中、仍寓體恤之意、務須仰體斯旨、毋貽後悔、為此佈告、商民人等一體週知、此佈、康德二年三月十日局長王振鏞云

察民情及宣撫工作 縣長巡視區村
農民乏食以糠樹皮等充飢 縣署正謀救濟策中

本縣縣長董公毓基、及警務局長、楊公壽才、於月十六日、携帶宣傳班、吳双滙、蘇立申、孫永富、早八時許乘長途汽車、親赴四區白旗堡、視察匪情、及調查民食并事宣傳招撫工作、當日晚三時許返城、據云該區民食大發恐惶狀態、急應謀救、一般農人、均以包米骨子、加以樹皮、包米糠等、磨麵子、做餑々食之、隨身携來少許、以供仁人義士之閱覽為、但此種食料、尚無多存來日方長、民生實深可憫、縣長等刻即手電請上峰、并飭捐以謀救濟良策云

專賣署查禁私煙

本街去歲零賣所成立兩家、營業成績甚佳、洮南專賣分署、為管理便利起見、特分來駐在所、該所長佐藤氏、副所長緝私官、張子璞氏自蒞任以來、即招集各零賣所講演、應興應革各事、已誌報端、嗣過新年、又在街巷張帖佈告、禁止私營鴉片業、亦曾登載報端、孰料一般無知愚氓、干犯禁律、仍不知改、該佐藤署長子璞緝私官、先禮後兵、故實行捉拿違法者、於昨八日捉到密賣私煙犯、劉漢卿一名、年三十八歲、又於興遠街、獲得私營鴉片業犯、白玉山者一名、年四十七歲、於十四日又捉獲海振祥一名、年二十七歲、原海某於十四日午前十一時又帶人三名、姓氏未詳、突然闖進和記零賣所搶去煙泡三十五個、當經該和記經理來佐廷氏、到署報告經緝私官子璞氏帶人將該海某捉獲、該海某將所搶之煙泡、當時承認作價、該緝私官將以上各犯一併取締以後營業、並將該犯等、所有煙具一切沒收轉報矣近日已無私營此業者、零賣所之營業已蒸々日上云

王爺廟

匪徒夤夜行搶 金店損失頗鉅

本街自過新年、頗稱安謐、雖遭饑饉天年、而人民畏法知恩、均改前非、執料於昨十五日、早一點餘、西門裏路南、世華金店、由西鄰空屋火山牆、被匪挖開、高二尺餘、寬一尺餘賊竇、闖進匪人五六名、手執大棍、當是時、該店夥友四人、均在夢鄉、突被匪棍披首重打、一時渾迷、該匪等將屋中所有銀首飾收拾三百餘兩、金首飾二及有餘、盡行拏去、並打壞亮匪數個、一點餘鐘始去、及賊逃去、該櫃夥有傷輕者知覺、遂呼賊去矣、撿查事項、始悉一切、當即投報警察署、惟櫃夥劉慶春係藝人年四十二歲、當晚六點許、因傷重斃命、石繼龍係廚夫、倘在醫治中、但該櫃執事人、李蔭普氏、於前數日去泰來老櫃、將櫃中所有現貨、均行帶去、只有現存現洋五十餘元、被匪拿去云云

彰武

車站奉到鐵路局令 開催愛路大會
刻已函請各界參加

本邑彰武車站、頃奉鐵路局令開、略謂根據康德元年、愛路思想普及計劃、開催愛路大會、仰與各機關妥為連絡等因、站長馬雲屏、於奉令下、訂於本月二十日、舉行愛路大會、於昨十五日已函各界、屆時參加云

推荐參觀之人員

本邑協和會、及縣署二處、昨奉彰武車站、公函一件、為商議見本參觀者人名由、茲錄原文如左

奉奉天鐵路局長、附產三四、第一九號三八之一署開今伺滿洲、輸入組合聯合會於七月二十四起、三日間、在奉天開催滿洲見本市、希與縣署及協和會商洽、於本月末日將該縣前往參觀之商號、及姓名住所、分別呈報、等因奉此、相應函達查照、即希選定參觀者三名、於本月二十五日以前、至急提出是盼此致

縣署購糧 救濟民食

縣參事官鍾田政明、前以區村民食不足、為救濟計、除由商會及縣署出具鉅欵外、復又責成教育縣農等會、募化指欵去後、近日以來、經各方募集、已有成數、連同商會縣署各捐助、共達數千餘元、縣署現即以此欵購買糧石、分發各區村、以維民食云

博育小學校 演活動電影 聯歡學生家族

安東自新街、天主教堂、創設之博育小學校、專為救濟一般貧民、無力求學子弟、辦理成績久著、為市民所歡迎、茲該校趁茲春日融和、聯絡各該生等家族、注重道德起見、特備活動電影、訂定三月十九日午後七時開演及印送傳單云、請諸位在罷工飯畢的晚間、有什麽的好消遣呢、請到天主堂來吧、在那裏預備了活動電影、不用一文錢、就可免去了夜靜寂寞的、並且得到宗教的常識、請快來吧、不取分文、隨便入覽

安東

本年春季清潔檢查 定期開始舉行
辦法仍照元年度規則進行

安東市青龍保事務所佈告、為通知事、案奉安東第二警察署訓令衛字第二號內開案奉安東警察廳安警衛第三八號訓令內開、為定期舉行本年春季清潔檢驗、并皇帝陛下御訪日期在即、為預防疫病起見、此次清潔辦法、仍遵照元年秋季釐訂清除規則認眞進行、所有市內各馬路街巷溝渠、及公共場所、已分別由衛生夫、及肥料公司負責清除、其商民住戶院宅及屋內各處清潔事項、由商民人等自行清理、茲定於三月二十日開始檢查、除由署長飭屬先期逐戶傳諭週知、并由牌長切實指導、以便屆期派員檢查、此令等因、除分行外、合仰該保長遵照、等因奉此、除先知各甲牌長切實指導外、合亟印刷傳單逐戶傳諭、俾資週知、以便屆期檢驗、切々此傳、附施行區域表一紙、施行日期、大后宮街、三月二十四日、青龍街、三月二十五日、九道溝三月二十六日、青龍保々長隊書諭

△名醫手術堪欽

（安東）縣屬大東溝籍、張子郁君年四十左右、祖傳治療紅傷專術、現寓六道溝鎭正一藥局、寄跡、日前來社談及、前次為五道溝王村長之次子腿股、為反車軋斷、他醫不治之症、嗣經人介紹該醫、當施以應急手術、未數時間接治完好如初、據理談該醫手術、與他醫迥異處即如患者跌打、或軋折等傷凡肉皮未破者、並不服藥、僅用一種藥膏糊貼患處、約時即愈、如缺少骨肉、則先以藥糊、然後服藥等治法、又前為一區虎耳山村、燒鍋以櫃影韓樹茂、為擊匪左胳膊被匪擊傷、經介紹該醫就診施行手術、越日完好如故、最堪欽者、該醫且不索酬、不特此也、其於牲畜之腿斷、前數日六道溝畢姓騾子價值二百餘元、一腿被同套牲畜所踢斷、數醫接治未愈、經該醫施治、三二日完全如初、記者特為各界人士介紹云

△商會酬神演戲

（盧家屯）驛北康寧寺自去歲督修一來、工程浩大、迄今土木業已修理完竣、又兼舊曆二月十九日為南無觀士音菩薩聖誕之期、並神恩垂庇造福四方、商務會會首等有見及此、特議演戲酬神之舉現已議決、定於舊曆二月十六日開始唱演五天、以誌盛典、屆時車水馬龍、紅男綠女扶老携幼路為之塞、頗極一時之隆重盛況云

瑣聞

△丁某死得離奇

（牛莊）三月十四日、北關天主堂街、朱家大院內、住有崔廣、伊妹早年出嫁、小馬頭村、丁姓家、男女口角、併婆々將媳婦、送回娘家解勸、次日女婿、前來探視、女婿在岳家、吃飯住宿、第二日赴魏家屯、魏姓伊舅家、日落回歸、進屋一言不發、問之不應、顏色改變、延醫診脈、六脈全決、當夜僱車送回到家氣絕身亡、或預服毒物、抑或染患時疫、事關人命、未便懸揣、訪明再誌

公民呈請縣署 保留警察隊

縣屬第二區太平鄉公民、衣鳳元郭鳳山等、以該鄉於去年駐守警察隊以來、匪共欽跡、宵小潛蹤、人民賴以安堵該民等深恐當局、於春耕時期、將警隊調往他處、日昨聯名呈請縣署、保留警隊、衛護治安、藉防匪患、聞李縣長亦允其所請云

△婦女逃之夭夭

（齊齊哈爾）新建胡同五號任宏猶之姪女崔任氏、年二十一歲、中等個身着藍布大衫內襯青夾襖、於十二日午後逃之夭々云

△招募女打字員

（延吉）本省高等法院第二分院々長孟慶恩氏、茲以該院公文紛繁、如用文牘謄寫、不但時間較遲、而且亦不經濟、擬用打字機印打、以求敏捷而清淅、昨特公佈招募女打字員一名、惟其應募者須具下列之資格、年在十七歲以上、二十五歲以下、女子中學畢業、並深通國文算術者、為合格云

△朱顯廷之略歷

（錦縣）紳耆朱子良、諱顯廷、於本年國曆三月八日、無疾坐逝、享壽八旬有六、詳考朱君畧歷、為前清同治庚午科舉人、光緒丙子科進士、丁丑科補行、殿試欽點翰林院、庶吉士、庚辰科散館、以主用分戶部、光緒十一年恭辦大婚典禮、賞加四品銜、十五年充江西司正主稿、二十二年奉補雲南司主事、二十三年題升江南司員外郎、是年考取御史奉旨以御史記名、二十七年十一月、奉旨補授陝西道監察御史、次年禮部奏派辦理勘庚子辛丑恩正併科、湖北等省、鄉試試卷官、滿截取保以繁缺知府用、召見後、奉旨照准、三十年十二月欽命巡視西城、三十一年八月、奉旨補授掌河南道監察御史、九月升授工科給事中俸滿截取、召見奉旨、專以道員用、三十三年禮部奏聘為顧問官、三十四年三月都御史陸寶忠等、保薦人才九月謝恩召對、移時奉旨着以道員記名簡放、宣統年度、支部函聘為諮議員秋季前往西陵恭送梓宮永遠奉安、蒙恩賞給三品封典、三年二月奉旨補授雲南大理府知府、旋經度支部紹陳兩少司農擬保、為湖北省正監財政官、未及入奏、湖北事變、山西省監理財政官出缺、甫經入奏、山西事變、遂由內閣請假、於辛亥年、八月旋里、民國以來、永未服官、生平以崇正學尊孔教為已任、民國十八年創修縣志、躬親筆硯、逾二年而全書告成、十九年洪水為災、勸辦急賑全活無算、是年八月、重赴鹿鳴恩宴士林榮之二十年哲嗣麟伯作故、文孫實田、年甫成丁、朱公耆齡碩德景仰同深、現由縣署早個舉行縣葬發引期約訂五月初旬云

△私煙館已絕跡

（四平街）駐鄭家屯專賣分署現已遷到本埠道東、已早誌報端、查該分署、午到本埠對市內私花煙館、撒下網羅從嚴查拿、已全形絕跡云

本書每部內附自動共益票奉贈購者諸君利用此票則不費分文可得此書

仿元人畫 繪三國演義 出版

本社特覓善本之三國演義、並請名畫家繪圖、逐圖插入文中、現已印成發行、茲將其特點略述如左

△特點(一)本書圖像悉仿元繪、與近代坊間刻本之繪圖、逈不相同、蓋因日本內閣文庫藏有元刻三國志平話一部(此書今祇二部一部尚在中國)其中所繪圖像、與今日流行之演義刻本、頗多懸殊觀圖中人物服飾器用等等、可見今人歷史上之想像較元代實大有變遷、此書既爲稀世珍籍、本報乃特請日本名畫家香月尚先生依原本逐次仿繪、不爽毫厘、可稱藝苑之佳作不第足供考證已也

△特點(二)原書爲一百二十回、本書所繪圖像則達二百七十二圖每一回目挿入二圖或三圖、較今日流行本之圖像大爲增加、足能引起閱者之興味

△特點(三)本書係裝成一單行本較之一部分裝數本不致有殘缺之弊、且亦便於携帶

△特點(四)本書係用洋裝、書面美觀、關於印刷上、則字跡清晰、大小適宜、決無傷及目力之虞

定價（滿洲國幣壹元五角 代價先惠郵資不要 倘若掛號外加一角）

總發行處 大連市常盤町二十九番地 **滿洲報社出版部** 經理部電話伏見台(三)二五五三番

代售處 奉天大西關大街路南二號 **民聲晚報社經理部**

發售處

大連沙河口大正通 啓明書社(電話九四二七番)
同 西崗子大龍街 啓化書社(電話五〇三一番)
同 西崗子大龍街 聚勝堂書局(長電二九三〇三)
同 西崗子平和街 新昌號(電話三八四七番)
同 西崗街 協源茂(電話五七五九番)
同 得勝街 廣合成
同 浪速町 協茂盛(電話四六三二番)
同 浪速町 中央文具店(電話六五五五)
同 東鄉町 聚勝堂書局
同 連鎖商店街 右文閣(電話三三一五番)
瓦房店 長發祥書局
同 新 書局(電話五五六號)

復縣 公主嶺 河南 天德福書舖
奉天市 鼓樓北 福陞北號(電話三六四〇號)
同 鼓樓北 春瑞祥書局
同 同 同大印書館(電話二七二七號)
同 同 章福記書局
同 鼓樓南 關東印書館(電話二九四三號)
同 軍署大街 震泰報館(電話四二一七號)
同 商埠地南市場 文化廣播社(電話四三五四號)
安東 財神廟街 宏文書局
吉林 河南街 裕興書莊(電話七五八號)
同 同 萬順德書莊(電話六六七號)
同 河南街西頭 成文厚書局(電話八〇五號)
新京 大馬路 德和義書局
同 老德和號(電話三三五二)

同 北門外 同文書局
哈爾濱 道外 極東派報社
同 道外 震東報社
江省泰安鎭南大街 德盛利
延吉 東大街 新文書社(電話十八號)
鐵嶺 西門裏 新華書局
遼陽城內東大街 源興仁(電話二六七號)
同 二道街 襄平書局
營口 永世街 亞洲派報社(電話一三七三號)
貔子窩 西街 仁術堂
城子疃 新市街 永源書局
莊河縣 下街 永源書局(電話九十二號)
(其他各地有名書局及各地滿洲報分社及民聲晚報分社)

是日天晴、猶於江中、當夜月黑、軍士皆執燈火、明耀天地、殆如白晝、遙望江南並不見半點兒火光、丕問左右曰：「此何故也？」近臣奏曰：「想陛下天兵來到故望風逃竄耳。」丕暗笑、及至天曉、大霧迷漫、對面不見、須臾風起、霧散雲收、望見江南一帶皆是連城、城樓上鎗刀耀日遍城盡插旌旗號帶、頃刻數次人來報：「南徐沿江一帶、直至石頭城一連數百里城郭舟車、連綿不絕、一夜成就。」曹丕大驚、原來徐盛束縛蘆葦爲人、盡穿青衣、執旌旗、立於假城偽樓之上、魏兵見城上許多人馬、如何不膽寒？丕歎曰：「魏雖有武士千群、無所用之、江南人物如此、未可圖也！」

正驚訝間、忽然狂風大作白浪滔天、江水濺濕龍袍、大船將覆、曹眞慌令文聘、撑小舟急來救駕、龍舟上人立站不住、文聘跳上龍舟、負丕下得小舟、奔入河港忽流星馬報：「趙雲引兵出陽平關、逕取長安。」丕聽得、大驚失色、便敎回軍、衆軍各自奔走、背後吳兵追至、丕傳旨盡棄御用之物而走、龍舟將決入淮、忽然鼓角齊鳴、喊聲大振、刺斜裏一彪軍殺到、爲首大將乃孫韶也、魏兵不能抵當、折其大半淹死者無數、諸將奮力救出魏主

艾羅補腦汁

寧神安腦 益智壯元 調正血壓 疏通經絡

上海 中法大藥房發行

瀋陽中街路北 中法大藥房奉天分行 電話二八五九

株式會社 **滿洲銀行** 大連市伊勢町六十九番地 電話代表四一二一番 振替大連三〇三番

資本金一千萬圓 頭取 村井啓太郎

支店所在地 金州、普蘭店、皮子窩、鞍山、奉天小西關、開原、公主嶺、范家屯、本長春、吉林、撫順、溪湖、安東、興隆街

余有皮病必用 **兜安氏馳名藥膏** 諸君亦用此藥乎

兜安氏馳名藥膏爲皮病之最佳藥品久為用者所公認專治一切皮病瘡瘍癧癬疥濕疹痔瘡爛腳蟲咬刀傷等純用貴重藥料製成奏效神速治愈之人數計萬千雖重性皮病亦無不治愈而愈後不留疤痕尤為難能可貴此所以兜安氏馳名藥膏能馳名天下而各國人士之所以樂予介紹患者盍試之

各埠藥房均有出售 此膏分大盒小盒兩種 上海江西路四八九 兜安氏西藥公司

吸之心曠神怡 興高采烈

老刀牌香烟

CG-188

大連

市學務課趕辦諸事務
最遲五月初開校
職員即聘用地點將擇定秋月町
新設市立協和實業學校之近訊

爲市立協和實業學校之開校期日問題，幾乎惹起大連市會之黨派爭議，幸其後由和事老大內市會議長、若月市會副議長、出爲之奔走，卒得改換相川委員長之下、一團和氣聲中，以減半的修正案，而得以通過，此亦爲繭人失學學子之一大慶事，其後市會之豫算委員會，又以十七萬元之建築費過多，有減削爲十五萬元之意見，因市理事者及提案方面之動議一時保留，結果因所差非大祇爲二萬元，卒仍依修正案之十七萬元而得以通過，爲對於開校日期，市學務課方面努力趕辦，但能早日實現必使其得及早成行，最近關東州廳之認可頒下，即可着手開始招生，一方面對於臨時之校舍，大連市立第三中學校之一部，亦在改設一切之中，依目下學務課方面之進行，程度考之，至遲於五月一日亦可得以開校也至於聘請教職人員事，除教授漢文者聘國人之適材適任者外均聘日方人員，校長人選市長已似有成竹，最近即可得見諸發表，關及聘請漢文教授者市學務課意見，以資格人望均適當爲合格，年齡方面亦極有關係，一方新舊教授方法，又屬極重要事，所以決定採用方針，甚爲鄭重考慮中，至於其他一切開校事務，均在趕辦，以期得及日開校，以免學子荒廢學業，更爲採決新樂場和實業學校地址，在全大連市內，謀加考研之下，必予以操擇一中等教育最適當之地址，目下所研究者，因白雲山附近之空地，另有使用，其外新有秋月町公學堂前萬歲街電車站北之一片空地（現有許多木廠及其他商舖用之臨時木板房屋）土地約有一萬餘坪交通及一切均甚爲適當，前此大連青年會，曾有對該土地設立小學校之議後，因故未成，此次因爲大連市之協和實業學校設立之用地，實因十二分的適當，因北面爲秋月町公學堂，中等初等兩學校並立，直若伏見台之一中及公學堂小學校者然，果對於此土地於大連市決議之後，再得關東州廳同情的

各公普學堂
舉行畢業式

三月中，爲各公學堂普通學堂畢業學生授與畢業之時，因之各公普學堂，均舉授與之式典，茲又有下記之各普通學堂，分別定期舉行畢業之典禮

△西山普通學堂　定於三月二十六日星期二午前十時半舉行第六回卒業證書授與式

△三澗屯普通學堂　訂於三月二十六日（即陰曆二月二十二日）午前十時舉行第九回卒業證書授與式

△革鎭堡普通學堂　擇於三月二十三日星期六即（陰曆二月十九日）午前十時舉行第二十回畢業證書授與式

△大辛寨子普通學堂　定於三月二十五日星期一（即陰曆二月二十一日）午前十時舉行第十九回卒業證書授與式

△各學堂並分函各機關請屆時往參式典云

張市商會長
二十二日歸連

赴天津視察中之大連市商會長張本政氏，公畢乘二十二日抵連之同利號返連云

市火葬場問題
再開秘密會
將來如何成行
頗令世人注目

爲大連市火葬場移轉問題一如前報，因爲白雲山地帶一都市計畫方面，豫定爲住宅地，致市當局成爲重大之問題，因市豫算委員會通過，而卒成爲珍奇的現象，小川市長爲責任所關，於二十日上午曾赴旅順會議竹下州廳長官，作種々之懇談，下午三時返連即於市長應接室，與小野委員長會見，報告與竹下長官會見之顚末，以是市會豫算委員會於三時五十分再開，仍爲秘密會議，依市長報告爲基，而再審議火葬場之問題，一時暫作保留案，內容不明，但據其聞者竹下長官對小川市長勸告中止使用白雲山，並言明以石道街爲最適合，道路方面亦必予以設法，而善屬之，再關東州廳土木課，大連出張所最近會對於石道街方面着手測量，則火葬場之改設石道街案，當要實現但市豫算乃以廳長官權限然所屬之事將來果有如此之對策，小川市長之如何可得脫出窮地其成行頗爲重視云

新興俱樂部命運將終
開會整理財產諸問題
資金雖稱尨大實際出欵則甚少
其內部之紛糾將來恐愈行擴大

運命已到了最終的遊戲場大連新興俱樂部，不遠即可見諸附於營業取消之處分，形勢如此，所以已無再起之希望，彼出資者與股東間，對於財產整理事之聲浪日高，若三月二十日下午壹時，在該俱樂部樓上，曾開股東會議，協議及諸重要之事項，出席者爲井上理事長代理武人木原鐵之助辯護士，武田，今中，佐志，辻，吉田，齋藤，來林諸氏，（但森常務理事缺席）關於種種事宜均有所議及，結局關於財產之整理事，決選任適當之辯護士，而當實際整理之事，但其所關複雜之利害關係甚多，即該俱樂部，乃喜園大同兩俱樂部所出資，共爲五十萬，及群小俱樂部九個出資二十五萬元，總資金七十五萬元，乃得以出現新興俱樂部，其中之現金出資者爲二十五萬元，至於所謂大同俱樂部之關係者，乃由浪速町組立而成資，所餘之五十萬元，乃稱爲利權出資，均爲無形者，所以對於股票等々處分，當有相當之爭議，又爲意想中事也，一方面請負公司之梁煥有三名，營業請負（包辦）人以現在之俱樂部建築物爲返還金之擔保，存有十萬元之保證部，抵當四萬元於金融業者藤俊雄氏所有之名義，則整理關係上必成爲複雜化，或由此更依利害關係及派別再出發生，將來或不免再發生內部之紛糾，世人對此深爲注目云

德純幼稚園第一回
兒童修業典禮
於二十四日在該園內舉行
同時展覽各園童作品成績

德純家祠幼稚園本年舉行第（一）回兒童修業典禮，同時並展覽園童作品成績，定於三月二十四日（星期日）午前十時，在該園舉行，特爲招請各界人士前往列席參觀，已分發函邀各紳商士女，其原函錄下

敬啓者

本園定於本月廿四日（星期日）午前十時，舉行第一回兒童修業典禮，並展覽園兒成績作品，屆期務乞

台駕

光臨，不勝翹企之至，特此函邀，並頌

春祉

康德二年三月十八日

德純家祠幼稚園主張本政

春季皇靈祭納骨祠
舉行盛大祭典
各機關代表參拜約百餘人

二十一日之春季皇靈祭於午前八時半，在中央公園內大納骨祠舉行，盛大春季小祭典，出席者有小川大連市長，及各團代表等，不下百餘人，於九時始行終了，將其春季小祭祭典順序記之如下

一、修祓
二、降神
三、獻饌
四、祝詞
五、齋主奉奠玉串拜禮
六、祭典委員長奉奠玉串
七、遺族代表奉奠玉串拜禮
八、參列者順次奉奠玉串拜禮
九、撤饌
十、昇神

廻神狹女士
操琴獨奏大會
在彌生高女校

廻神狹野子女士，前於上海所有出演諸會，無不拍案叫絕，女士仍爲飽滿衆望起見於三月二十三日下午七句半鐘，假座彌生高等女學校講堂，開催公開演奏大會，同時有村岡天津子氏鋼琴伴奏並兼高聲獨唱家岡安婷子氏之贊助出演，女士雖係音樂專門家，尙富他種技能復於紀伊町開設婦人洋貨商可謂界女之巾幗

大同女技卒業
證書授與式
於廿三日上午

大同女子技藝學校，本年度卒業學生四十二名，茲訂於本月二十三日午前十時，假該校內舉行第八回卒業證書授與式，該校爲邀請各界參往式典，於二十日即分函各機關屆時參加式典云

市會豫算委員會通過
公園改良費
市制記念費其亦均得可決

大連市會豫算委員會（第五日）於二十日下午四時四十分再接續前次者開始審議下先對於觀光客聚落建設費八千九百七十元全場一致而通過，於此則由本年七月起，可在星個浦天之川臨海浴場出現海濱聚落村了，其次爲煤煙防止費一萬三千九百八十元對此煤煙防止案先由武田衛生課長之說明，由各委員之一再質問結果以修正削減爲一萬八百六十八元而可決次爲

△公園改良費三萬元及

△市政二十週年紀念費二萬九千元

△神社補助費九千六百元

此三項均依照原案而通過，最後爲教育費七萬五千七百元，因有十八種目之多，議論紛起，乃未採決而於晚八時半散會

故邵夫人三週祭
莊嚴式典誌盛
連埠紳商三百餘名往參列

大連市商會副會長邵愼亭氏故邵夫人之三週祭，及六旬長壽，於三月二十一日上午十一時，在金州塋地，舉行莊嚴盛大之祭典，當時前往參列者

大連西崗商會長麗臨堂氏
大連市商會副會長劉仙洲氏、西大連商會長許萬亭氏、西崗商會副會長周子揚、王文川氏，西大連商會副會長劉儒風氏，寺兒溝商民會長郭子珍氏，各商會董事安慈民氏，閻幹亭氏，周維禎氏，孫寶廷氏，劉鈞堂氏，房產公會長劉子翺氏，青年會總幹事張洪五氏，等各界紳商三百餘名，均依所定時間，由邵宅所備之人汽車，一齊赴金州，直首由家祭之後，即由大連市商會長代理副會長劉仙洲氏恭讀祭詞，然後即分別遠近親友，一一行禮致祭，十二時終式，並在邵宅開宴，到下午三時始行終了

大連 洪來盛 本號
春季大賤賣
新到時髦
男女衣料
物美價廉
顧我諸君
請駕光臨
綢緞百貨店

祝融稅駕張姓家
七齡幼子燒死
經消防撲救幸未殃及隣右
起火原因警署正在調查中

市內北崗子街一番地住戶，張永洪家，於月廿日下午七時三十分許，不知由何突遭回祿之災，及經人發覺，而火勢大有不可遏止之形勢，當時急報告消防署，前來撲救，比及水車奔來，而火勢已燒至半數，家人聞聽起火各奔逃命，惟有張氏之子永臣，年方七歲，乃忘却遺在室中，未能脫出，後被消防署員架設水管，方將火救熄奔入室內，則見張氏之子，已被燒身死，目不忍睹，情極可閔，至於起火之原因，現尙不明，警署正在調查起火之原因中云

因無貧民庇寒
庇寒所關閉

大連貧民庇寒所，自去年舊歷臘月十五日開場以來，到本月陽歷十四日舊歷二月十日庇寒之累計，已達二萬四十五百四十九名，但庇寒所日入春以來，天氣已暖和，於舊正月廿九日即停止收容人即至舊歷二月十日始全部出所，惟有病人數名，已送入宏濟堂收留療養，在此五十九天之中，共計化費小洋三千二百餘元，去年庇寒所共計開了三個月，計化費小洋五千七百餘元，本年因期間短縮的關係，約減少二千五百餘元

詐欺犯層見疊出
廿日發生兩起
一騙去首飾寶石一係現金
均報告管轄警察署爲搜查

詐欺犯一日間竟發生數起之多，於二十日一日間大連署管內竟發生兩起，茲將兩起詳情記之如下

二十日午后一時半市內連鎖街京極通富屋土產物店，土井勸吾處，闖進年約三十五六歲，日人顧客，聲稱奈是英國船之船員，英國人欲買翡翠玉金手，請你隨我送到寺內通海務協會，該店主以爲眞，遂携帶翡翠玉金手戒一個，翡翠玉六個，時價二百六十元之寶石，兩人同行至海務協會，該顧客遂將土井某讓進應接室內，當將前記寶石持出，該顧客謂請你少等一時，余持去給英國人看視，該土井亦未注意，遂允其所願，將寶石等持去客將寶石等類持去後，終未見踪影，而土井等候時久，終未見出來，乃知事有變，遂報告寺內通派出所，代爲搜查犯人云

又有原籍山東省沂洲府人，現投宿市內松林町五十番地裕通旅館內之柏成儉，四十五歲，於二十日午前七時許由奉天來連，即住前記場所有一面不識年約二十歲青年遂到該旅館前附近散步，適竟對柏某謂余是你同鄉等，花言巧語，該柏某因係同鄉人，乃未想是個騙子手，茲因初次來連，又不識街路又該青年說話很親切，遂對該青年謂余想持金票替換大洋，不知錢莊何處，該青年年聞此，已有機可乘，遂領柏某至浪速町遼東百貨店，該青年謂你將錢交給我進去替換大洋，你在此等候，柏某信以爲眞，遂將懷中所有三十六元金票，交給該青年持之進入遼東百貨店，竟潛逃無踪，後柏某等到落西山時，仍不見出來，遂進遼東百貨店內探視，並不見有錢莊，遂始知被該青年騙去於無計奈何之下，遂報告浪速町派出所云

丈夫與妻離婚
翁姑索衣物
無法請警說諭

市外西山會西山屯西沙口二百五十四番地，安立堂處有劉孫氏現年三十一歲，原籍金州城內火神廟街六百三十七番地，於月之十九日提出「說諭願」告到沙河口警察署謂有現住西山會春柳屯俟家溝三區七十一番戶，經營豆腐商者劉兆正，現年五十七歲，原籍金州管內廿里堡半拉山屯人，於大正十四年中，與被告人劉某之長子劉謨謙，現年三十二歲結婚，現在有女一名年九歲，在昭和八年一月中，劉謨謙隻身上間島省延吉頭道溝，緝私隊就職，家中遺劉孫氏母女居家，劉謨謙自離家之後，書信杳無，於昭和九年五月廿八日，携其女前赴延吉頭道溝尋夫，及至劉某尙在，則見其夫，已有情婦，於是劉某因前婦已至，以爲不便乃令其前婦回去，遂於同年六月十二日由延吉返回，於同年七月廿七日偕女歸寧，比及同年九月十二日劉謨謙由延吉歸來，無條件提出離婚案，與劉孫氏脫離夫妻關係，劉孫氏近由翁姑劉兆正索取種々衣飾，劉氏答以典當，無奈繕具「說諭願」告到沙河口警署求爲傳案說諭云

法院事項

△原告　張星之被告林繼堯外二名請求貸款金四百元（三，十四）

△原告　車子祥被告周繼璞請求損失欵金八千六百九十二元六角六分（三十四）

大連西崗新大街
裕成號綢緞百貨店
電話　批發部長三三三九八　門市部三三二四四一番

●冬盡春初
○整備衣服
●快去裕成
○貨店剪布
●綢緞呢絨
○各式各路
●明碼實價
○歡迎主顧

一九三五年　新發明
▲富家絨
▲春霄絨
▲美的絨
▲春風綢
▲米也綢
▲傑美綢
▲七五綾
○西裝服料
○時髦女大衣

感謝良醫
逕啓者敝人因操勞過度，先天虧損，日重一日，呻吟床褥，醫藥診療，纏綿兩載餘，茲幸友人介紹市內劉家屯泰和藥房內寓大醫士李思源君診斷，數劑其病若失，遍來恢復健康，亦云重生，在世敝人承李君濟世之功，莫可言報，爲此特登報端，以申鳴謝
大連市東昌源　劉磐溪謹謝

求醫廣告
敬啓者鄙有契友久染奇病，前三年患尿血症，經中西醫治之未有血漸輕，惟用電採照，審係膀胱生瘡，驗有膿血，連市無能治之人，有識此症者或係祖傳良方，覿面接洽，相距遠者函商亦可，倘得治愈，從優重謝，決不食言，此佈
大連西崗子同德藥坊內　王象三謹啓

招租
大連市惠比須町二〇八
春記賬房
電話三一二六一七番

尋人廣告
啓者今有山東榮成縣大山口村人氏劉崇耕，現年廿一歲，自去年春間任大連劉家屯新豐鐵「廠學徒，不知何故，自去年陽歷五月拾二號私自潛逃，迄今不知去向，因伊家兄來連找人甚急，如有見者，請各界先生來信「通告，如面重謝，特此聲明
大連市雲井町三〇番地電話四〇三八七番
新豐銅鐵工廠

高級新車
無線電收音機車
大安自動車
電話　三三二四　三三四四　三三〇六　番

廣告
四季輪次　時令循還　呢絨雜貨
布疋綢緞　皮棉單袂　服料俱全
批發寄售　價格從廉　歡迎主顧
遂意參觀
大連市浪速町五十番　協茂東綢緞莊謹啓　電話（二）五〇四七番
大連市奧町五十四番　協茂盛綢緞莊謹啓　電話（二）四六三二番

果子箸及
克里孟用匙子
衛生箸
箸袋
牙籤
製造批發
大阪市浪速區稻荷町二
森本製箸所
電話櫻川一三四五

營業科目　物品販賣、代辦客事、運輸輪船、造船水火保險及附屬事業
滿洲出張所、地址　營口、安東、奉天、新京、哈爾濱
三井物產株式會社大連支店
大連市山縣通八十二番地　電話代表（二）七一〇一番
採辦貨物　滿洲特產物、煤炭、揮發油其他煤油製品、鐵道用品、機械、五金、麵粉、麻袋、其他麻製品、小野田龍牌洋灰、木材、建築材料、綢緞布疋、硫安（肥田粉）其他化學肥料、鑛石類、顏料、紙類、洋火、膠皮原料、酒精其他工業藥品、醫藥品、染料、海產物、罐頭類、日東紅茶、伯剌西爾珈琲、其他食品

敬啓者本堂開設吉林省城西大街歷百有餘年專辦東西各國產區藥材藥料採選地道修合丸散膏丹應世濟人本堂製各藥不但藥質純良皿製法歷百餘年之經驗最自心得此可謂仕官農商諸君所嘉譽者也今本堂一爲擴充營業二爲病家有所問津除先後在京哈龍江綏化富錦天津上海各設支店外尙要招請各省市都市縣鎭各埠代理以爲推銷本堂丸散膏丹各種成藥而獲壽世壽民之本旨近年來各處省市縣鎭屢有約請代賣本堂各藥以爲應世活人數本堂思念及此理合招請代理商號今特登報聲明凡願當代賣本堂各種丸散膏丹成藥請向吉林本堂函索必按時接洽本堂招請外埠代理立有規章函索即發今本堂委大連市浪速町增盛堂大藥房爲大連市代理處凡買本堂各種藥品請就近購之可也凡買本堂各藥價目與本堂一樣合並聲明
招請各埠代理　吉林世一堂啓

本號專門照像各界贊許已屆念有八載茲爲精益求精敝館主特赴東京徹底研究照像藝術業就回國並履各大商埠採辦應時器具佈景以助出品之奥妙

至于樓房之寬濶佈置之完全添備華服西服化粧服等其次也光顧諸君盍興乎來
華春照像館啓
本館　大連市平和街六番地　電話（三）二六七二番
支店　金州城內火神廟街　電話一六六番

大連 歡齋記號
調帶五金五金
電話三一五〇二番

中央旅館十大特色
一、壯嚴　達官顯宦　可作行轅
二、富麗　佈置雅潔　百餘房間
三、房間　單間等級　安價極賤
四、衛生　窻明凡淨　大小水便
五、沐浴　池塘浴盆　化裝洗面
六、飯菜　廚師精良　餚饌豐滿
七、經濟　宿費低廉　敵館爲先
八、優待　各界團體　優待周全
九、使役　茶房親切　侍奉慇懃
十、送迎　車站碼頭　派人送迎
地址
大連熱鬧街市之中心點
連鎖商店傍榮町二番地
前臨電氣花園美不勝收
背景大連海灣帆檣林立
電報掛號八五五八
長電話二二一九四六
大連 中央旅館
大連市榮町二番地　長電話二二九四六番

春華醫院
患癮（鴉片　嗎啡　海洛）開始治癮
內科　小兒科　花柳科
（入院隨意）
院長東京醫學士　徐榮
大連市西崗東關街電車站旁　電話（三）一五七二番

大連市西通六十四番地
王仁眼科醫院
電話六七五二號
地址在常盤橋西廣場電車道中間路北便是

經濟

滙兌日美落中美不變
大條各地齊趨疲
標金以倫敦銀塊疲弱亦行下跌
大連特產錢鈔兩市俱各無行市

大條 據本報廿一日專電、海外市況、倫敦大條期現俱疲、現市爲廿七辨士八分之一、期市爲廿七辨士十六分之三、紐約不變爲五十八仙八分七、孟買休市

滙兌 海外滙兌市情、日美英美俱跌、中美不動、日美落十仙、爲廿七弗九十五仙、英美落一仙八分七、爲四弗七十六仙八分七、中美仍爲卅八弗卅七仙、日英爲一先令二辨士六十四分之五、中英爲一先令七辨士十八分之三、法英爲七十二法郎二十生丁、美英爲四弗七十六仙八分三云

標金 上海廿一日電、倫敦銀塊、雖仍續縮、收盤時轉行趨漲、更以歐洲帮呈有買氣之情報、與英美匯兌率趨低、以故標金復轉趨下、而匯兌返行呈强、惟一般顯閑散穩平云

如無特殊事件勃發
滙兌無何激騰
滙兌銀行帮之所觀測

國通廿一日東京電、聞因比利時內閣辭職、而金本位經濟聯盟、將頻危機、今後金通貨磅弗之三角關係、據滙兌銀行帮之觀測、較從來更道一層微妙之關係之點已行一致、即如最近之金經濟聯盟懸念如增大時、則必致大陸之資金向美國流出、而其際由地理的關係、亦以磅爲最强、則必然的招來磅價提高、且英美匯兌或亦必昂騰、然一般對弗於現在時、無論由國內通貨政策之見地、或由國際收支之點、亦無何等不安材料、故大陸方面限於無特殊事件勃發時、英美匯兌之昂騰、觀測必不成大問題云

進出口數額
入超減二萬餘

南京電、關務署息、二十三年度進口數額、計共十萬萬餘、較二十二年度進口總額少三萬萬餘、出口總額、計五萬二千餘萬、較二十二年度少七千三百餘萬、統計二十三年度入超、較二十二年度約減二萬二千餘萬元

糧號呈請加徵洋麥進口稅
俾期拯濟農村

上海電、滬市雜糧號業同業公會、特具呈市黨部、社會局、並函市商會、請轉呈財實兩部文云、呈爲洋麥傾銷影響國民經濟、仰祈轉呈財實兩部、增課進口稅、俾利農商、庶免金融外溢事、竊屬會目擊洋米麥大量進口之危及國民經濟、曾於二拾壹年四月間、倡議課洋米麥粉進口稅、當荷轉呈上峰、並蒙財部於同年拾貳月拾五日頒令施行在案、方慶農商轉蘇有望、詎自美國實施白銀政策後、銀貴金賤、滙率迭長、馴致洋麥外市何嘗跌價、而核申成本益廉、照現課洋麥每百斤六毛左右之進口稅、顯因受外國貨幣競爭劇烈、而不足以制洋貨傾銷、彰彰明甚、倘不亟謀增稅、或限制之策、則影響所及、勢必已困之金融、愈益外流、凋敝之農商、更瀕絕境、況國產小麥、各地存積尚巨、轉瞬新麥登塲、尤不容忽視、伏査財部於洋麥課進口稅令之時、照原定最鮮稅則、原未課足、然則除已登記之洋麥外、允宜ㄡ早原定最高稅則中、酌量增課、俾杜漏卮、而拯垂斃之農商、屬會心所謂危、難安緘默、用敢瀝陳下情、仰祈迅予轉呈財實兩部、依照原定洋麥進口稅中、酌量增課、國民經濟幸甚、農商業幸甚、上海市雜糧號同業公會謹呈

勸陝北農民
多種植棉花

南京電、經委會棉業統制委員會、在陝西所設之棉產改進所、以陝北禁止種煙已逐步實行、決分三年飭令農民種植棉花、第一年定爲接近關中區各縣、第二年推廣於米山以北各縣、第三年再推及府谷神木等縣、首年即於今年內開始、陝北在北緯三十七八度、氣候頗適於種棉、又經委會陝省衛生院計劃改良陝西農村衛生、環境衛生、實行生命統計

中日貿易入超額

東京電、大藏省發表、三月中旬日本(朝鮮台灣在內)對外貿易概算如左(單位千圓)

輸出	七、六一四、七
輸入	八、一六三、八
合計	一五、七七八、七
入超	五四八、九

△一月以降入超累計 一六、七一六、八

△再重要品輸出入額

輸出	
小麥粉	一、四七四
壜鑵詰食料	一、二九一
綿織糸	一、三五九
生糸	九、六九七
綿織物	一六、三二七
絹織物	三、〇三七
人絹織物	三、七七〇
襯衣製品	一、七二二
輸入	
小麥	一、五八八
豆類	二、九一七
原油及重油	四、二〇九
棉花	二二、一〇〇
羊毛	三、一二八
鐵	五、八〇三
機械	三、三二四
木材	一、八六二

以農村之金融爲目標
貢獻開發產業之富源
以低利的長期供給農工業資金
滿洲國政府將籌設不動產銀行

以長期供給低利資金爲目的、設立不動產銀行事、爲中央銀行及國家之金融體形上所不可缺之要事、自建國以來、以財政部爲中心、進行作成準備具體案、然於發行紙幣之中央銀行之確立、以一般農村金融爲目標、而擴充金融合作社網、依銀行法以統成普通銀行等、均已準備完竣、財政部理財司、於本年初以來、即進行研究關於設立不動產銀行之具體的辦法、至其具體的內容、現尚附諸秘密、關係繼承中央銀行現所辦理之不動產之存放款、以募集債券之公債、而吸收資金、以一般工業資金之金融爲目的、亦猶如興業銀行的形式、將來實現後、其於滿洲國產業富源之開發上、藉資之益處良多、誠有莫大之期待、目爲最難關者、關於債券之消化力、鑑於日本側各方面之希望、設立之熱烈的現況、田中財政部理財司長、有如左記之談話、曾經記入於建國綱要中、一以故設立此不動產銀行、已爲既定之事實、此項具體案、尚在研究中、本亦有此事實、惟以爲問題者、在債權之消化力如何耳、至設立期等現尚不明之時

調查大連市內
商工業之實態
大連商工會議所特請
商業學校之學生應援

大連商工會議所、以大連市內商工業之實態、尙未調查、頗爲遺憾、將於三月末、依賴大連商業學校、現已得該校四五年生三百五十名之應援、決行如次之

●調查事項

一、於調查市內營業之各種商店並製造工塲之現實

二、調查市內之戶數及世帶數

三、行商店並工塲票之作製記入

●調查方法

一、將市內依區長制度區別爲五十七域

二、調查則依賴大連商業學校四五年生三百五十名各區以五六名爲一組分擔之

三、以各區長爲調查顧問應援學生之調查

四、作製調查區域之番地入擴大地圖(學生作製使)調查員於圖面上記入各商店、作製商店票並工塲票分配於市內各商店工塲使之記入後調查員收集之

●調查整理(會議所事務局報)

一、統計於地域內之戶數及世帶數並依商店票依業種別、國籍別作製整理統計

二、綜合各地域別整理表作製全市統計

三、商店票工塲票則按業種別分類保存之

(二十一日)

▲匯豐掛牌		
東匯		一元七九九
英匯		一先令七辨士〇〇〇
美匯		三七弗六七五
▲上海標金		
開盤		八六八元九角
最高		八七二元三角
最低		八六七元〇角
收盤		八六九元八角
▲上海滙兌		
東	賣	一三六元七五〇
	買	一三七元二五〇
英	賣	一先令七辨士三三〇
	買	一先令七辨士三二五
美	賣	三八弗二五〇
	買	三八弗三七五

本版啓事 二十一日春皇靈祭、特產錢鈔商品各市場罷市、故無行市

錦縣市之金融現況
現洋價呈奇漲
金票津滙均很平穩
津字行價亦隨提昂

錦縣市之金融界現況、經月之十四日、探悉之結果、開列於左

國幣一、四〇一	兌現洋一、〇〇〇
國幣一、三三六	兌津字一、〇〇〇
國幣一、四〇五	兌津匯一、〇〇〇
國幣 六八	兌金票一、〇〇〇

觀右誌之、金票行價、除開票、津匯價、穩和外、而現洋行價、呈奇特之暴漲、津字亦隨而提漲、計現洋較十三日、提漲三十一元、津字則漲十一元云

將向當局陳情除外
禁用小洋錢法

關於苦力工資、支付小洋錢問題、因行市變動不定結果、屢受煩惱及損失、因此有提倡改用金本位之意見、已載前報、有大連化學工業會方面、于十九日午後六點、在大和旅館、開會行種種審議之討論、結果議決於關東州以小洋錢流通、與法理上、當然認爲承不貨幣、然此於現實的爲滿人間所使用、如此對現實的禁止方法、及對入滿苦力之統制上、在工塲之勞働者、各社渴望除此之圈外、而前記二項、爲關係當局陳情意見亦經一致、然此項呈請之根本上、但於請願母體上在工業會方面爲不適當、決定於近日中、正式向商議會交涉云

錢業不願參加銀團
救濟工商業案
或組小委會研究具體辦法
或銀行與政府商補救方策

上海電、關於組織銀團救濟金融、因錢業不願參加銀團組織、孔財長於十六日未約集會議、銀行業方面表示、依官方所擔任之二百五十萬確定、即可商銀團組織、又希望放款之小工商業態度與錢業略接近、因錢業十五日已有決定、十六日之論調較前畧變、以爲有一部銀行出組銀團已足夠云

蓋以滬市自房地產價格慘跌以來、市面上釀成空前之變態、迨至目下、各界雖努力從事於救濟工作、但房屋地產之形勢、尚未至稍見靈活之時期、以故錢莊界手中所抵押下來之房地契、仍在無法出手之呆滯時代、先是一二八事變以前、銀行界對於小信用放款、原係間接承做、即將現銀交錢莊代放、一二八滬變突起、一時各儲蓄銀行擠提、各發鈔銀行擠兌、無不需銀甚亟、於是乃向其平日往來之錢莊掉頭、或取回委託代放之現銀、以資應付、不料當時錢莊均支吾其詞、未予實力上援助、因之銀行方面大爲不滿、及至去年舊曆年關、房地產事業一蹶不振、錢莊平時所做道契房契甚多、惟銀行界較爲穩重、早知房地產有慘跌之一日、雖其業務範圍中僅有一部份地產、所受影響究淺、此時各錢莊轉乃不得不向銀行求助、但銀行在此情形之下、不能不自愼重、多未肯冒險從事、錢莊方面於是益感艱難、或且視爲銀界報復前嫌、多所挑剔、然而種豆得豆、種瓜得瓜、錢莊既一鼓作氣、儘量承做房地押款、致成今日現象、固亦無可怨尤人者也

日市面日益衰落、工商界天起而要求銀行界作五百萬元之工商業小放款、有力者雖已接受此項要求、一面向政府轉請承認、由中央銀行擔任二百五十萬、俾其餘半數由各銀行與錢業界共同負擔、今日上海市錢業同業公會、特爲此事、召集臨時會員代表大會、事前並由公會印成油印議程一紙、滿紙憤激之辭、可謂善於借題發揮者、同時在討論中一致主張小工商放款、還以各錢莊自已直接經手、可以放到小工商業身上、如結成五百萬之銀團、範圍較大、而小工商業反不易得到實惠、祇有望洋興嘆、已且六十餘家之會員錢莊對於小工商業放款、最少在一千二百萬元以上、今如各自量力擴充、每家多做十萬元小工商業放款、已可多做六七百萬元、何必更加入銀團耶等語、茲將該會議程及議決案並錄如下

△議程之歷史、我錢業已有百餘年、夙以信用放款爲主要業務、各業資金不敷週轉、率賴錢業調劑、用是社會依畀之殷、久而不衰、而我業對於通工惠商之一信念、亦未嘗一日去懷、百餘年來、工商百業之以些許資本、成就偉大規模者、所在皆是、而各界人士之賴錢業以起家者、亦不乏其例、或不幸營業失敗、錢業苟可爲力、無不儘量扶助、其因以起衰振微、重復舊觀者、亦恒有所見、蓄我業對於各業主顧、非至其山窮水盡、無可收拾、從不敢忽然棄置、雖其間於自身不無犧牲、所賴截長補短、勉可擔承、故至今猶克立足、二十年來、銀行崛起、多經濟學識之士、一切制度、效法歐美、煥然一新、同時論者、對於信用放款、漸抱懷疑、甚或認爲危險萬分、必有失敗之一日、錢莊苟不改絃改轍、勢必歸於淘汰、良藥苦口、寧不拜嘉、特是中國經濟組織幼稚、似不能與列邦等量齊觀、凡百行業、資本無多、平時週轉、全賴信用貸款、以資挹注、如絲茶米麥雜糧漁鹽之類、必須先濟以款、而後始能獲致貨物、若必循銀行辦法、必須有貨物抵押、方可貸款、則裨益於工商業者、亦僅必使百業失所周轉、市面陷入呆滯、百十年來、上海工商業之達如此境界、不可謂非信用放款助成之力、固也、錢莊資本、若銀行之厚、且一不發行兌換券、二不吸收儲蓄存款、其魄力之誠愧不如、然錢莊無分行之設置、集中一處、無呼應自如、客臘雖有四五家因環境關係、宣告清理、顧其間如益昌股東、三日之內、能墊出現款一百九十六萬、同慶股東二日之內、能墊出現款一百十二萬、圓滿收束、亦未始不可謂無限維持不墜之價値乎、錢業資本雖薄、正因股東所負之責任無限、故能博社會之信任、二十年前、與錢莊往來商銀行動輒拆票二千餘萬、辛亥政變、悉數清償、後錢莊自願放棄拆票、偶遇缺單、寧願以貨物地產相質、二十年來、金融平穩、未始不得力於雙方互助、泊乎去秋、美國實施購銀政策、海上白銀源源流出、存底日枯、籌碼嫌少、錢莊放出之款、時不易收回、而手中所有之地產貨物、向人轉押、無如百端挑剔、數祇五六百萬、若在平時互通有無、對此區區之數、誠不一算、回事也、乃各報記載、如何苦心維持、日對市面如何苦心救濟、口惠而實不至、結果、徒使市面業之恐怖加甚而已、今春我錢商開市以後、飽經歲去求人之痛苦、本可稍自謀全、顧一念百餘年來、社會相依之切、當此工商業孔千瘡之會、益不敢獨善其身、用是倘復竭力扎對於工商各業、往來依然照常送摺、惟力厚薄不得同、營業方針、亦殊互不得不量力而行、亦惟求其心之所安而已、社會明達想必能寄以同情、賜以曲諒者也、茲者、工商業欲舉借小放款五百萬元、前地方協會特種會議議決、除向政府請求擬助二百五十萬元外、其餘一半欲要求金業分認一部分、應請諸位從長討論、付之公決

△議決 上項借欵原則贊成、惟錢業向來以信用大小放欵爲主體、本年早經分途往來摺承做、現在再由同業各莊各自量力擴充、無庸加入銀團

今後趨勢、錢業界對於地方協會所擬議之工商業小放款五百萬元、既表示拒絕參加、則此事之進行、當又缺少一部分之助力、據向銀界方面之某要人所探得之意見、據談關於參加小放款一事、銀行界已表示接受、現在所確定之小組委員會、即將着手研究具體辦法、錢業界既有此種表示、則銀團是否即將組織、現尚難斷言、此事全視各方之能力與興趣如何、錢業界既不能參加銀團、則銀行界當與政府當局另商補救辦法云

森永牛奶糖

時髦糖好 大人稱道 個中滋味 妙不可言

森永之名。無人不知。其大其盛。眞甲天下。工場規模。宏大而全。所用原料。優美而純。採取製法。最新而精。

滿洲總經理處 大連市雲井町廿七 森永糖果公司

龜齡機

老夫少妻 話許終日

服龜齡機藥片後 容顏還少 恢復生殖機能 夫婦和好相安於室矣

龜齡機裝在美麗金盒中

龜齡機具有極豐富之滋補力、老年服之轉弱爲强、生殖力還少復活、青年服有健腦强精元氣百倍、凡生殖器病腎虛早洩、性感缺乏、貧血作事厭倦、消化不良、視力減退等、及女子經血不調、子宮寒冷赤白帶下、半產及卵巢發育不良、難以受孕等、尤爲有效

龜齡機養身 固精之有效

『龜齡機』是專治男女性病的良藥、是男女愛情中秘寶、缺少兒女的仙丹、返老還童的實筏、其一盒之効力還勝中國參茸一斤、故凡吸鴉片者、年老衰弱者、青年腎虧者、均宜速服『龜齡機』無不見效

定價每盒大洋一元五毛、現仍在特價期中、買一盒送一盒、(即一元五角買二盒)外埠函購、貨欵先惠、郵費在內

大連華西藥房 鐵嶺和發
長春中西藥房 哈濱環球藥房
四平街大德堂 千金寨信仁堂
安東瑞祥泰 遼陽義和堂
吉林五洲藥房 普蘭店康德記
吉林中西藥房 開原保康藥房
大連德記全棧 濱江亞洲藥房
江省中西藥房 公主嶺三合德 營口中西藥房 本溪湖濟生醫院 洮南慶仁 洮南永和堂 洮南和發順

瀋陽鼓樓西 金城大藥房總經理 西藥總批發

鹿胎沒香丸

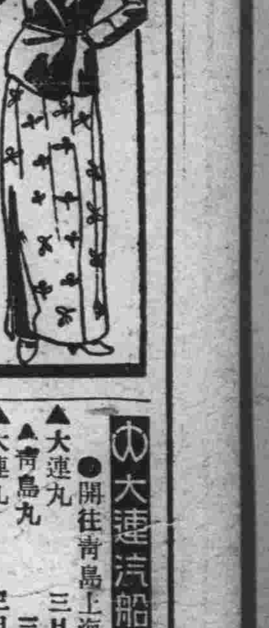

婦科太王 藥料高貴、效力確實、每盒四元 每打四十元

根治經血不調 赤白帶下 久不孕育 一經服用 無不立効

(說明書)函索卽寄

發明 查鹿胎由化學之分析研究、內含有極豐富之胚胎腺(即內分泌液卵巢等)、而內分泌液卵巢化、又爲醫治婦科子宮病及經脈不調久不孕育等症之有效世、已爲世界醫學上所公認、冷香室主人有鑒於此、乃發明用胎學方法、配製鹿胎冷香丸、蓋採取遼東壯年牝鹿原胎、配以有界珍貴藥品、聘請樂物學專門家、以最新科學原理、抽取鹿等內之胚胎腺、配製成者、故對於女科諸病、可稱效力絕大効劑也

主治 婦科聖藥、鹿胎冷香丸專治婦女經血不調、錯下經脈閉止、經來腹痛、色黑成塊、赶前官寒冷、赤白帶後、腰腿酸痛、夜不安眠、午後發燒、心熱自汗、盜汗癆病、咳嗽氣虛、血虧或胸腹脹飽、飲食少思、子宮有病、多年不孕、或屢次半產、連傷數胎、以上各症、一經服用、無不見效、樂力昭著、誠婦科第一有効劑也

特長 本藥內含有鹿胚胎腺、故對於婦女因卵巢而發生疾病者有效、凡經脈不調及閉止不妊娠半產、腰腹疼痛、接快味缺之顏面早老等、均有良效、因卵巢發育不良、難以孕育者、尤爲有效

△定價每盒四元、每打四十元、函購貨欵先匯、寄費在內、說明書函索即寄 奉天鼓樓西金城大藥房總經理處

大連汽船出帆

大連丸 ●開往青島上海 三月廿二日
青島丸 三月廿六日
大連丸 ●開往天津(塘沽止) 三月三十日
天潮丸 三月廿二日
長平丸 三月廿五日
濟通丸 三月廿六日
濟通丸 ●開往安東 三月廿二日
天潮丸 三月卅一日
龍平丸 ●開往龍口 三月廿二日
山東丸 ●開往基隆高雄 三月廿二日
山西丸 四月三日
河南丸 ●開往敦賀新潟伏木 三月廿六日
河北丸 四月八日
遼河丸 ●開往芝罘元山清津雄基 三月廿六日
日東丸 ●開往壺芦島 三月廿二日
專屬貨客經理店 永和公司
阪神航路 澤山兄弟商會
台灣航路 敷島町丸二商會
乘船切符發賣所 大連伊勢町 ジャパンツーリストビューロ

阿波共同汽船出帆(大連)

十六共同丸 ●開往芝罘威海衛青島 三月廿二日
卅六共同丸 ●開往芝罘威海衛仁川 三月廿七日
早隆丸 ●開往天津 三月廿二日
長山丸 ●開往仁川鎭南浦 三月廿三日
長山丸 三月廿八日
十八共同丸 ●開往芝罘 三月廿二日

大阪商船出帆

吉林丸 ●開往門司神戶(大阪) 三月廿二日
扶桑丸 三月廿四日
西亞得爾丸 三月廿五日
烏拉爾丸 三月廿六日
哈爾濱丸 三月廿七日
貝加爾丸 三月廿九日
亞米利加丸 三月三十日
烏斯利丸 三月卅一日
特克馬丸 四月一日
長沙丸 ●開往上海福州基隆高雄 三月廿八日
福建丸 四月八日
志摩丸 ●開往天津 三月廿九日
朝熊丸 四月七日
日東丸 四月十四日
日東丸 ●開往橫濱 三月廿七日
志摩丸 四月四日
關西丸 ●開往紐育 四月十八日

日清汽船出帆(大連)

華山丸 ●開往青島上海 三月廿七日
嵩山丸 四月六日
廬山丸 四月十三日
唐山丸 四月二十日

政記輪船出帆

有利號 ●開往龍口 三月廿四日
永利號 ●開往芝罘 三月廿三日
公利號 ●開往威海衛 三月廿四日
福利號 ●開往唐沽 三月廿三日
同利號 ●開往上海 三月廿二日

三惠通行出帆

照國丸 ●開往門、宇、尾、今、 三月廿八日
利通號 ●開往仁、芝、威 三月廿四日
昌平丸 ●開往芝罘 三月廿一日
神福丸 ●開往安東 三月廿三日

滿洲報

(本報價目)每月一圓四角 六個月七圓八角 全年十五圓 報費先惠郵票不收(外國除中國日本滿加郵稅) 廣告刊資 一行十二字起碼一日每行一圓 特別地位加倍 長期者另議 以上俱以現大洋爲本位但朝鮮臺灣日本內地即以日本金幣爲本位

大連市常盤町二十九番地 發行所 滿洲報社 電話

發行人 王平山 編輯人 金念曾 印刷人 金毓章

THE MAN CHOU PAO 29-31 Tokiwacho Dairen, Manchoukuo.

昭和十年三月廿二日

外國勞工取締規則 廿一日公布施行

當局談稱本規則並非禁入國 係在國內治安上不得不訂立

滿洲國民政部外事課、前曾着手草擬入國外國勞工取締規則、近聞業已完成、乃於二十一日將之公佈、並決即日起施行

外國勞工取締規則

第一條 關於外國勞工取締規則、依照本令及外國人入國取締規則、但與本邦有特別規定國家之勞工、則不在此限

第二條 畧

第三條 須將外國勞工入國之際之身分證明書提交當該警察官檢驗、取得入國許可檢印

第四條 畧

第五條 外國勞工辦理人、須於入國前發與明記左列事項之身分證明書

一、原籍 姓名 年齡

二、勞動種類

三、入國地

四、目的地

身分證明書上、須黏貼像片、並須蓋以對印

第六條 畧

第七條 外國勞工辦理人、對有左列各項之一者、不得發給身分證明書

一、身家不確實者

二、身體不强健者

三、無就職希望者

四、曾有被禁止居住本邦或入國之事者

第八條 外國勞工辦理人、對其經手辦理之勞工、須負左列義務

一、入國及歸還之周旋

二、依官廳命令送還

三、救濟救助

第九條 非受民政部大臣許可者、不得爲外國勞工辦理人

第十條 民政部大臣、認爲外國勞工辦理人之行爲有違反本令或依據本令規定所發之規定或有危害公案之虞時即將其許可取消但依據第八條所規定之對經手辦理入國之勞工之義務、仍須履行

第十一條 略

第十二條 警察官署長、得命令使未持有外國身分證明書之勞工乘船至本邦上陸之船々長、將該勞工送還乘船地

第十三條 略

第十四條 畧

附則

本會自公佈之日起施行

當局者談稱

關於制定外國勞工取締規則自建國以來懸案之外國勞工取締規則、此次已經公布、適用此規則最多者、厥爲當每年解氷期多則突破百萬、少則達數十萬來此滿洲國、在結氷期前後再行歸去之中國勞工中所謂之山東苦力、但本規則並非禁止彼等入國、蓋爲使善良勞工入國、而防範反滿分子及不良勞工混入即在國內治安上、不得不訂立此項規則也云

滿鐵之現場業務中心 漸離大連向北滿移動

將在奉設立一大配車事務所 職制大改革具體計劃已完成

滿鐵爲準備自事變以來急激增大之鐵路業務膨脹、與滿收北鐵等情勢之變化、前在社議上決定爲適合新情勢、以奉天鐵路總局、鐵道部爲中心爲强化運輸統制俟北鐵接收告竣、即斷行職制大改革、至在改革上最先着手者即根據宇佐美理事年來之方針、在奉天新設一獨立之大配車事務所、藉以統制社線國線之配車事務從前隷屬於部局長之配車一切事務、由新事務所接辦、以資圓滑統制全滿鐵路之配車事務並豫定將現在新京、奉天之兩鐵道事務所合併、在奉天新設一大鐵道事務所俾爲應情勢變化飛躍之業務的大擴張、茲因上述、更爲鐵路、港灣業務之簡捷化計擬將現在之大連鐵道事務所與大連碼頭事務所合併、另新設立大連鐵道事務所、至於新設之事務所比諸現在之鐵道碼頭兩事務所、執縮小業務化之方針、日下關於新設機關具體的計劃業已完成計劃俟八田副總裁歸連後於四月內正式發表並從事實施查此次改革可謂鐵道、現場機關之大變革、然其最資注目者、厥爲現場業務中心漸次離開大連向北滿移動、而置其重點於奉天也聞滿鐵當改正本職制時、並施行以總局鐵道部爲中心之比較的廣汎之幹部級人事遷調、現正事進行諸般準備、大約與發表職制同時任命云

舉行贈呈式後 向滿洲發送

贈送兒童繪本

關於贈送滿洲國學童繪本一節、業已如各報所載、將於二月二十三四日實行分贈、對此武藤元帥未亡人、菱刈本庄兩大將夫人及滿日兩國婦人會等出頭、向各方募集寄贈者、業已獲得非常之好成績矣、是以決定第一回乃發送五萬册、由大型載貨車四輛滿載繪本、於二十日午後二時、在滿洲國公使館廣場前舉行贈呈式、日本公使館、爲一日向滿洲國兒童配布贈物起見、於二月二十一日即向文教部發送(東京電)

北鐵接收總指揮 宇佐美總局長

於各方要人歡迎中抵哈市 談稱接收由佐原局長主持

在有歷史意義之北鐵接收中擔任總指揮職務之宇佐美鐵路總局長、以接收日(二十三日)已迫、乃於二十三午後二時五十分、經北鐵南部總抵哈、李督辦、北鐵滿蘇理事、管理局幹部全體、均至車站迎迓、站頭氣象緊張異常、宇佐美總局長、着春外衣、降車後、即與魯德義局長作緊密握手、彼此笑容滿面、實行充滿戲劇意味之會見、繼與李督辦潘德拉理事等滿蘇幹部相見、以均係故舊、一時談笑風生、旋約以再見而別、宇佐美總局長於途中參拜哈爾濱神社後、即下榻理事公館、二十日訪日方各機關、二十一日赴管理局拜訪魯德義局長、據宇佐美總局長談

預定作兩週勾留、惟今後之日程理現時則尚未擬定關於接收之一切指揮、均由佐原鐵路局長主持、故本人現尙爲局外人、接收之總指揮耶?至當日或一試作亦未可知、在簽字同時、即通知此方一事、在技術上亦佈就、故彼時當不致有誤也、現時配於各線之接收員、除特別必要之一部外、其他均預定照舊留職

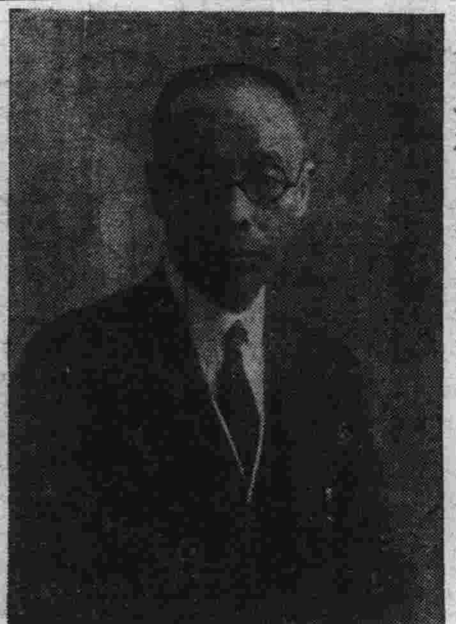

北鐵讓渡協定簽字全權委員中之烏澤聲氏

對北鐵讓渡 蘇方表滿意

政府外交顧問 來滿商洽要公

據蘇聯當局表示遠東空氣、因北鐵讓渡而有幾許緩和、至感慶賀、如可能時、當在簽字後二月撤退完畢、至蘇聯國內之一般論調、則均其良好之訊、又訊、莫斯科人民委員會領事館顧問達西凱淮赤、定二十一日赴滿、商洽外交上之重大問題

魯德義局長 當簽約以後 仍勾留哈埠

北鐵蘇聯代表魯德義氏、前豫定俟北鐵簽約向滿方交代後、即遄返莫斯科、現因交通委員長嘉夫諾伊齊氏慫慂渠代理同委員長、遂已受諾、故氏當簽字後、仍勾留哈爾濱、以蘇方代表資格、從事職務整理及其他涉外的事務云

蘇籍路員忽自戕

係錚之共黨 傳不願回國

北鐵管理局副會計課長薩厚洛夫、二十一日晨七時、突以手槍自戕於哈爾濱拉紀阿齊亞街私寓、據傳因數日後不願歸國始出此舉、然按死者係共產黨員中錚錚分子、則其自殺或有複雜情事介諸其間亦未可知、在該地不歸國團體間、頗捲起一種衝動云

接收當日報告 各線運輸情況

關於濱綏、京濱、濱州三線列車運輸、諸般業已準備完了、預想於二十三日接收當日、並不能有何等之障碍、是以擬於當日午後七時、全線各站對哈爾濱鐵路總局、施行運輸狀況之報告云

丁大臣林總裁 均赴哈

西尾參長等 將同車前往

丁交通部大臣、林滿鐵總裁爲參加北鐵接收祝賀式、及滿蘇間接收簽字、預定二十二日午前十時半、由新京乘臨時列車赴哈爾濱、西尾關東軍參謀長、大村交通監督部長等關係、亦將同車前往

改正北鐵運費

滿鐵及交通部代表協議 業已正式決定及其大綱

當接收北鐵時即將現行北鐵高昂運費按國鐵線標準運費低減、並對現行特定貨物運費施以根本的整理一節、已誌前報、惟以在特定運費中如哈爾濱油房原料之大豆當整理後將貽北滿經濟界以重大影響、滿鐵爲質詢交通監督部與交通部之意見、並得其諒解計、滿鐵々道部貨物課長江崎重吉、總局貨物課長諸富鹿四郎兩氏業於廿日抵新京、與兩部代表者會見經愼重協議後按滿鐵案正式決定至於改正運費大綱如左

一、現在北鐵特定運費、僅在地方關係上、即達廿三種之多、將此等大部分廢止之、至於與民衆生活以特別影響之炭、煤、木材鹽等、則照常制定爲特定運費

一、對於哈爾濱之油房原料大豆之折扣、與現在略有不同、然在事實上則施行殆與現狀相同之折扣

滿日蘇員工 悲喜之不同

接收昂昂溪以前之情況

接收已迫之昂々溪站、頗呈寂寞之狀、向日嚴肅之赤系復業員、亦沉默現出無精神之氣色、自派遣接收員氷見新站長以下滿日人○○○名於十八日抵昂以來、以日前迫於接收日期甚近、準備種種事務、甚爲忙碌右往左往之滿日北鐵接收員極力活動從來俄羅斯之色彩、至此完全消滅、在此春之進行曲中已呈輝耀滿日之氣色矣、車站內揭有日俄兩國國旗、交織着大北鐵旗、於朔風吹拂中甚爲雄壯、午後由哈爾濱發之國際列車、毫無元氣、駛進站來、此時滿鐵及北鐵管理局幹部數名下車後、列車即駛向滿洲里矣、當時滿日之接收員及北鐵從業員齊集站台、聽受關於接收北鐵之訓示、頗呈悲喜交加之狀云

昂昂溪

接收礎商會

在昂昂溪舉行之最後接收礎商會、於二十壹日午前十時在車站內、由獨立○○隊特務機關、各站長等約十名列席下開會

協議警衛及其他 預作演習儀注

皇上訪日爲期愈益迫近 各關係者於東京站會商

宮內、鐵道兩省、警視廳近衛儀仗等關係者、因滿洲國皇帝渡日期日益迫近、爰自二十日午後一時在東京車站集會、協議御警衛及其他諸般事宜、並自午後二時、於坊城式部指揮下、在站台上區劃御乘專車停車位置、天皇、皇帝御會見位置、及奉迎線、儀仗隊之堵列位置等並行近衛騎一小隊參加鹵簿御路騨及到着之豫行演習等之(國通廿一日東京電)

「新生的光耀」攝製將完竣

皇上攜之渡日

滿洲國情報處所編排之「新生的光耀」電影片、前經滿鐵弘報係着手開始攝照、現已漸趨竣事、該片共三卷、其第一卷攝入表現滿洲建國聖業久遠和平之興安嶺、黑龍江、及全滿各地農園風景熱河離宮、與新文化生活種種情態、第二卷攝入建國第三年春舉行之慰靈祭、行幸之鹵簿、祭壇、天壇及大典閱兵典禮、陸軍特別大演習、地方巡狩、秩父宮御來滿狀況、省長會議等情形、第三卷攝入日形進展之國都新京及各地建設工程、此片有美俱備、洵屬佳構、聞今上御訪日時御携行之云

皇上訪日之紀念郵票

及紀念繪圖明信片郵戳 交部發表屆期全滿出售

交通部茲以聖上訪日機會、發行航空郵便郵票及繪圖明信片、訂自四月二日起、全滿郵局一齊出售、各縣公署所在地及主要都市郵局、屆時亦在郵件上打紀念戳記、據該部發表如左

一、紀念郵票

△種類及色彩

一分五厘 碧松色

三分 橙色

六分 紅色

一角 靑色

二、紀念繪圖明信片

△圖樣

日本國宮城二重橋、皇帝陛下御影、在東京之御駐蹕地、赤阪離宮及御乘艦比叡之照片並配以鳳凰

三、紀念戳記

△使用方法

當四月二日(御啓蹕日)四日六日(御訪問日本皇室日)四月廿四日(御駕歸國日)三日間、凡收到之貼定郵票郵件及明信片皆打紀念戳記、又、御駕歸國後三日間(迄至四月廿七日)亦以紀念戳記消之

紀念郵票寫眞 (上)三分 (下)六分

留學之皇妹 將獻手製物品

滿洲國皇帝陛下之皇妹韞穎爲皇帝陛下渡日期近於欣喜之下、乃在數日前澁谷聖和女子高等學藝院級會間、獻出以纖有菊花與櫻花組成模様之美麗座墊三件最近將於劉麒氏即訪問三格格時、呈上奉祝之手藝品云

龍江省各縣 參事官會議

爲決定康德元年度預算案、救濟貧民、及其他議案之龍江省各縣參事館會議、於二十日午前九時在省公署會議室、由孫省長以下各廳長、十五縣參事官出席之下開會、孫省長訓辭後、即開始協議、正午暫微休息後、繼續協議、四時半始散會

英侵華大本營 南遷於香港

計畫與新嘉坡呼應 積極布置軍事工作

英國爲謀將其在華勢力、從長江工作流域南遷至華南、以香港爲其在華經略勢力大本營、且與新嘉坡相呼應、藉並以之爲對還東印度方面各種策謀的中樞、曾從事積極努力進行、迄至本年伊始擴充滙豐銀行香港總行資本新嘉坡航空總司令施密士中將、英國航空部特派員威爾斯少將與香港軍首腦部等並在香港開重要軍事會議、此次更據可靠方面接電稱、英國謀更進一步擴充與空陸軍呼應之海軍計、決定從新備當紀奴拉斯、洛巴詩、利𢀡特大型潛水艦三艘、編入英國東洋艦隊、該三艦最近即從本國就航、駛赴香港云(廿一日廣州電)

對華方之北鐵公文 簽約後即回答

日方已決定其趣旨

南京政府因北鐵讓渡交涉成立、十六日將「表示遺憾意義」之公文書送交日駐華公使館、日外務省爰開首腦會議、決定俟公使館將該公文書送呈到來、於廿三日正式簽約後發出回答、一蹴華方抗議、其趣旨如左

當茲南京政府因北鐵讓渡問題向日方抗議時、有吉公使曾答覆之、蓋關於滿蘇間之讓渡交涉殊難容認中國所謂日本政府負有責任之抗議主張、且信日本關於該問題絕對無受華方抗議之道理云云(國通二十一日東京電)

第一回公債 內定提前發行

北鐵讓受公債第一回分三千萬圓、發行期日前曾預定四月六日、茲聞現又內定提前發行、在二十三日正式簽字即二十五六日、前後與北鐵貸與滿洲國二千三百萬圓後員退職津貼七百萬圓一併公債化(國通廿一日東京電)

哈爾濱辦事處 廿三日成立

哈爾濱辦事處、擬於二十三日即正式成立幷決定於移轉現管理局之哈爾濱鐵路局內、執行事務

再者現理事會建築之旅館亦將由哈爾濱鐵路局經營云

各派遣員 均到現地

向局長報告

北鐵派遣員悉平順於豫定之十九日午後二時四十分抵最終所定任地、向鐵路局長報告、謂大家精神都極旺盛云

通過海拉爾之 歸國蘇聯婦孺

連日由寬城子哈爾濱方面、蘇聯人、乘紅色貨車裝載數家族歸還本國、被等歸國者之分別、僅就二十日由海拉爾通過之九十一號

朝鮮向滿移民 於四月中旬

先以四百戶 遣送至間島

日前朝鮮總督府計畫中之朝鮮人滿洲大量移民計畫、同時更擬於明年度向滿洲移民約二千戶之計畫、關此經費業已計上於十年度預算即將開始於四月十五日及二十日分兩回、決定先以四百戶、遣送於間島地方、目下正由咸鏡南北、江原三道選定移住農家、此等移民結成集團部落分發四處移住費及警備費由總督府負擔農耕資本金由東拓之自作農創定費內支付之(二十一日京城電)

蔣使無回國說 將赴台一行

中國駐日公使蔣作賓定四月五日偕新任駐華日使館武官磯谷少將、同輪回國記者特向關係方面探詢、據悉、蔣公使最近並無回國消息、聞將於四月初旬、由日赴臺灣一行、視察中國僑民商務、但何日起程前往、現尙未知悉(廿一日南京電)

滿洲國大博覽會 事務局之官制

於二十日公佈即日施行

預定於明年舉行之滿洲國大博覽會、關於擬理一切籌備事務、及閉會後之一切殘務整理事務、因此乃制定官制於二十日公布即日施行矣

滿洲大博覽會事務局官制

第一條 滿洲大博覽會事務局、屬於實業部大臣管理之、專司滿洲大博覽會之一切事務

第二條 局置總裁一人、以國務總理大臣充之

第三條 局置會長一人、以實業部大臣充之

第四條 滿洲大博覽會事務局置有如左職員

事務總長 一名

事務次長 一名

理事 一名(薦任)

屬官 八名(委任)

技師 七名(委任)

第五條 事務總長以實業部總務司長充當事務次長以實業部工商司長充之

第六條 會長、總理局務諸部職員並指揮監督之、事務總長受會長之命令、處理局務 事務次長補佐事務總長、事務總長有事故時代理其職務

第七條 爲諮問會長滿洲大博覽會事務局、乃置顧問若干名

第八條 爲審議調査重要事項、滿洲大博覽會事務局乃置評議員若干名

第九條 滿洲大博覽會事務局之事務分掌、以實業部大臣定之

附則 本令自公布日施行

博覽會事務局 官制俸給令

關於公布滿洲國大博覽會官制就事務局職員之官等薪俸、發表如左二件

第一條 滿洲國大博覽會事務局理事官之薪俸、適用各部事務官之高等官等俸給令

第二條 滿洲國大博覽會事務局屬官及技士等薪俸、適用各部屬官及技士之委任官等俸給令

林陸相定期來滿 與政府商旅程

計畫以一月半視察各方

林陸相因已內定議會閉會奉迎滿洲國皇帝陛下後、於五月十日由東京啓程赴滿視察乃求岡田爲相應諾、政府方面、希望旅程在十四日以內但林陸相則以兼任對滿事務局總裁關係須利用此次渡滿機會視察各方面、而計劃一月半之旅程(國通二十一日東京電)

保安隊入熱境

日官憲正考究對策

線區保安隊經此番改編後、紛往各處駐防、惟駐防玉田之石振聲、王志修合股隊約三百名、因不服從駐防通州之命令、乃攜手槍等至馬蘭峪附近、請求日本軍從中斡旋改編爲滿洲國軍、當被日軍拒絕、並努力與華方折衝俾圖圓滿解決、不圖該隊突於十七日突破長城線、侵入興隆線故、日方熱河官憲現正考慮其對抗策云

中日郵便迅速

經由滿洲國幷納通路費

自通郵以來、華北方面故意用海路船便、致寄往日本者每徒延時日、日本當局發出抗議後、中國交通部十九日乃通告華北各郵局、凡寄往日本郵件、須經由滿洲國、因此以前需後六日者、現三日即可寄至日本內地至於當中國郵便通過滿洲國之際、中國交通部並繳納通路費云

訪華朝日機 已安抵南京

訪問南京之朝日機、於二十日午后五時半、已平安抵南京故宮飛行場矣(二十一日南京電)

法要求國聯理事會 發動條約規定

制裁德國廢棄凡爾賽條約 提訴書已於二十日達國聯

法國政府對德國宣言再置軍備及片面的廢棄凡爾賽條約之申訴、已於二十日午後九時餘達到國聯事務局、事務局總長愛爾諾文比即於深夜、召集事務局首腦部及緊急理事會、舉行商洽、聞該申訴之主旨如左

一、法國政府認爲德國之再置軍備宣言乃侵犯凡爾賽和約第五篇軍事條欵者、對德國政府旣忽已承諾義務之履行頗以爲憾

二、法國政府認爲以上事實與國聯規約第十一條及凡爾賽和約第二百十三條之規定抵觸、而要請國聯理事會發動該項規定

三、希理事會鑑於事件之嚴重、急退召開理事會、至法國政府方面則希望於三月二十八日乃至四月一日召集(二十一日日內瓦電)

法國擴張空軍

擴充費十六萬萬法郎

法國政府、因德政府宣言再置軍備、乃決定即時實行空軍大擴張、航空部長賓南將軍、二十日夜、有言明如左法國政府此次已決定擴充空軍、並擬定將擴充費十六萬萬佛郎作爲追加預算提交二十一日國會、求其承認並以擬去年十一月成立之平常空軍預算追加預算、主要充實轟炸機之用(二十一日巴黎電)

今日本報三張半

遺失圖章聲明作廢

敬啓者敝人在瀋陽中國銀行存有活期存欵領得第一二八八號存摺所留印鑑係張尊三隷體寛邊方戳一方因不愼將該圖章遺失除向中國銀行掛失外特此登報聲明嗣後該章無論落於何人手中概行作廢 張尊三啓

緊要聲明

啓者敝小賣所櫃夥王樹貴不守鋪規任意放蕩私自支使櫃欵甚巨經主人査知即於昭和九年三月二十六日已經解雇與敝小賣所完全脫離關係如果在外有揭借擔保等一切事項槪不承認恐未週知特此聲明

大連市西崗街四十三番地 復發棧小賣所主人啓

圖章遺失聲明作廢

啓者鄙人於康德元年五月廿一日在瀋陽中國銀行開有第三二四號何致堂戳頭定期存摺壹扣又於同年十二月二十日開有第一百號代存天津中國銀行活期存欵何致堂戳頭收條壹帋在該行所留印鑑係方形篆文印章茲因不愼遺失除向瀋陽中國銀行聲明掛失外即後無論落於何人之手槪作無效特此登報聲明 何致堂謹啓

鳴謝良醫

敬啓者茲因內人忽染暖嗽喘哮之症服經醫治無效始聘請本城遼東醫院院長于靜波施以注射手術立見霍然足徵于院長醫術精良着手成春實醫界中之巨擘敝無以爲謝爲此刊登鳴謝忱 蓋平城內班樹庭謹啓

法政府召開閣議決定 對德抗議並申訴國聯

以德國實施徵兵制度違反凡爾賽和約 與英法意商討共同步驟承認拉伐爾訪蘇

法政府廿日午前召開閣議、對於德國宣言廢棄凡爾賽和約軍事條款一節、協議對策之結果以德實施徵兵制度爲違反凡爾賽和約、決援用該約第二百十三條、即申訴國聯、仰其裁斷(廿一日巴黎電)

法爲對德問題廿日開閣議、協議歷三小時後、決定如左

一、對德發出嚴重抗議 二、爲商討對德共同步驟、與英意兩國協議 三、對德國此次實施强制徵兵問題、決向國聯理事會申訴 四、對拉伐爾外長附與以受諾蘇聯政府請東之權限承認外長訪問莫斯科(廿一日巴黎電)

英法意三國業已決定 二十三日在巴黎會商

英再度召開緊急閣議已承認 愛登訪波蘇歸來將更作會商

英政府廿日上午十一時、再度召開緊急閣議、承認西門愛登兩氏於訪問柏林之先、特於廿三日開一英法意三國會商、該三國會商出席者、英方愛登、法方拉伐爾、意方史辟齊外次、地點決定巴黎(廿一日倫敦電)

英法意三國政府決定於柏林會商之先、廿三日在巴黎會商、以協議對德宣言再軍備之對策、該三國會商、英方愛登、意方史辟齊外次出席、法政府則由拉伐爾外長親自出馬、據觀會商係於決定英法意三國政府態度後、即授英代表以根本方針、俾臨柏林會商、又柏林會商後、愛登往訪瓦薩、莫斯科、迨愛西氏歸來、英法意三國將再舉行一度會商、以英代表之報告爲基礎、審議歐局之整個的處理案(廿一日巴黎電)

美召全體閣議

羅令商討應付德國方針

羅總統十九日爲德國廢止凡爾賽和約軍事條款一事、召集全體閣議、令商應付德國、決定基本方針、(二十一日華盛頓電)

排日土地法若成立 日即提出抗議

以其違反日美商約精神

亞利桑拿州議會上院、十八日使通過施密士排日土地法案、大約二十日在下院開該法案第三讀會即可決定其最後的命運、設施密士排日法案不幸通過於亞利桑拿州議會時、因嚴禁『無歸化權之外國人』之日僑家族四百名此後除從事日工外已無在亞利桑拿州作其他勞動之餘地日僑農民之生活、遂遭根本的破壞、鑒於日美友好關係之現狀、誠惹起局極遺憾之事態、日本外務當局從來會信賴華盛頓中央政府並亞利桑拿政府當局之措置、而進行阻止該法案之萬全之策、不幸阻止工作難奏其功而排日法律果然成立時則力倡

一、如果此種容許日本人入國但威脅日本人生活權法律案之正文化、則不但違背國際通義

一、且在事實上對日本人農民施行此種差別的法律、殊屬違反日美通商條約之精神

擬當即命齋藤大使向華盛頓中央政府提出嚴重抗議而要請美國中央地方政府善處之則二十日亞利桑拿州議會第三讀會之結果如何、日當局不惜異常注目視之(國通廿一日東京電)

英法仍依倫敦宣言 繼續交換意見

傳德向英抗議業經否認

外傳法國駐英大使、對於英國致德照會、業向英政府提出抗議、此訊頃經否認、英法兩國當局、依照二月十三日倫敦宣言書精神、現正繼續交換意見(二十一日倫敦電)

國聯與世界和平

(一)

本年一月適爲締結巴黎和約與成立國際聯盟之十五週年紀念、然時至今日此兩大事件幷未能符當年之期許與信仰而賚予世界永久之和平、今試考此十五年間國聯存在之歷史即不難明瞭其所以至此之故、緣國聯成立之時適在世界慘禍戰禍之後因之頗有不惜犧牲小節目以圖世界和平之意、故可謂其係根據於一時人民感情之所趨而成此之永久組織

在十九世紀中英法美三國亦曾因歷經革命內戰之餘乃接受議會制度、認爲服從多數主張實爲消弭戰禍之良法今國聯組織亦可認爲一國際間之議會、且相信各國所有服從多數之覺悟、且規定各國應供給國聯以財力兵力如是則國聯不但有權且可有行使此權之能力

然按國聯之性質則適爲反對狹義的國家主義之觀念、試幷爲古羅馬制度之恢復、

由歷史證之古代羅馬曾有一時期以法律之效用及民聲之彈壓遂得維持各民族間之和平、然自羅馬帝國敗亡後此制度亦即因之而潰滅、迄於近世國家制度之代興尤使其無復現之可能爲

威爾遜之計劃即係採取古代羅馬之遺意並參酌近代國家主義之特點、因其目的係在消滅國際間政治經濟之無政府狀態、故其能否成功實視其是否有權爲斷、而各國之能否重視其存在以維特之實爲其本身存亡之關鍵也

(二)

然今人每以國聯之失敗爲由於巴黎和約性質之不當、戰後某數國之政策不良、德義兩國獨裁制度之興起、世界經濟之衰頹與經濟國家主義勢力之高漲、以及美國之拒絕加入國聯等等

惟以實際而論則此數事實不過爲國聯一大病之所表現而已大病惟何、即國家主義是緣國聯之設計原擬以各國之協力而維持國際間之和平與秩序、然各國對之若無共同之利益、此種協力即無基礎之可言、譬如合夥經商即係以合作之利益爲較競爭所得者更大、因乃協力謀之以迄於成功

今則世界之七大國中顯然幷無共同之利益、反之、英美兩國因位置之適宜天賦之獨厚故於安全及經濟上均有充分之把握、其次法國及蘇聯兩國在經濟方面已感滿足惟因地理關係不免對國家安全上尙無保障、此外德意日三國在經濟上已處於不利之地位殆爲無可諱言、且因其他幸運國家之關稅貨幣及移民等政策愈足使此三國陷於不利、而有日漸困難之危險故國聯若能保障法蘇兩國之安全與德義日三國之繁榮則此組織方得成爲各國所必需但由根本論之此種責任又不得不由英美兩國共同擔負之但因其不能由各國得相當之酬報、是以英美不願負此責任、而國聯乃顯然不爲人所重視

依英美兩國人民之意見言之、彼等對安全上幷未感有何等之威脅、因之亦無復有以高價取得此種作用之必要、故美國當初即拒絕加入國聯、且英國亦曾不簽保障會員國安全及供應兵力之協定

此兩事實足充分證明英美兩國之不欲以自國主權置於國聯支配之下、因之法蘇兩國亦即不能依賴國聯而取得自國安全之保障、德義日三國亦不能使國聯保證其經濟上之繁榮、於是國聯存在之價値乃至一落千丈、墨索里尼嘗明言國聯不欲窒斃即須[illegible]展足見其亦無尊重國聯之意

(三)

最近數年間英美又希冀以道德制裁代替實力制裁以爲保障世界和平之方法、即就各國輿論中正義觀念之力量足以制止某國破壞和平之行動、且以此種方法較軍事經濟裁制爲有力、但此種意見不過在使英美負擔維持和平之責任得以減輕而已

更試問此世界輿論之正義其實際果存在乎、即使其爲存在、是否覺有打破國家界限進而轉移本國政策之能力、吾人仍不得不懷疑也

如在軍縮會議中德國軍備均等之要求本非不當、但法國輿論則以其爲有危及法國之安全、因之其中即無讓步之辦法、此種事實即足使道德制裁之方法亦不得不告失敗、目前美國復欲用會議方法以解決國際間之紛爭、然實際適足證明英美所擬保障和平之方法顯然不過徒託空言而已

法、捷克、波蘭、羅馬尼亞、南斯拉夫、以及蘇聯等國當然不能以此種保障爲可恃、惟有限擠德國軍備均等之要求、終使德國亦退出國聯

(四)

國聯最後之重要失敗即爲經濟會議之解體、此會議之內容實與世界之和平、有重大關係再進一步而言亦即企圖解決國際間之競爭一問題是國聯之成、原欲保障世界政治上之和平、而倫敦會議之目的則欲疏通世界經濟上之困難、今國聯旣不能維持世界之和平則烏能望其有維持經濟繁榮之勢力、此間乃又發生前此之舊問題即各國是否願爲共同之利益而退讓其各個之利益是也、然當倫敦會議時各國代表咸認爲穩定交易爲復興經濟之先決問題、美國代表團亦以爲然、惟美國大總統突然發表不明謂穩定交易一舉在美國爲不可能、且將破壞其通商固定之計劃、於是倫敦會議乃告解體

國聯需要若干之工作並需要若干之試驗、且不能屢作驚人之議案而將其束之高閣、前此拾一年中歷會避免討論國際間之重要問題、迨至一九三一年之滿洲問題發生則無從避免又至一九三二年又不得不議及軍縮問題、其後又不得不討論應付經濟危機之方法、但均未得相當之效果、一九三四年夏奧國政變一事僅付與國際法廳處置、至今亦未解決

(未完)

天文家機會

明年日蝕皆旣極圈 最顯明地點 黑河呼瑪及東境撫遠 幸各方來滿觀測研究

據中央觀象台報告康德三年六月十九日在滿洲將發見奇異之日食尤以滿洲之東部及北部將發見皆既食玆將關於此事之內容略述如左

在地球全部日食、爲時常發見之現象、每一百年中、平均有二三八次、其中皆既日食僅占六十六次、但不論在何種場合、附於極細長之帶狀地域、始能成爲皆既、故某一特定地點(例如新京)欲其入於皆既之地域、不知須經幾千年方能遇見一次可謂極稀見之事也

即以較廣之區域、例如滿洲國全國而言、亦須數十年、方能遇見一次、此種稀有之現象、明年竟將在滿洲帝國境內發見、凡找居住於滿洲國內之人們、實感莫大之興味也、中央觀象台關於此項日蝕、正在詳細計算、對於在何種條件之下、方能見此日」之一節、擬作一詳細之記述、以促發見皆既地方之人民之注意

此次日蝕之皆既蝕、最初將發見於意大利阿諾西利島之南方海上、然後經過希臘小亞細亞半島、越黑海、橫斷西比利亞、經過滿洲北境、及東境、出沿海洲、過北海道、而終於日本之東方海上

在滿洲能發見皆既之地點、大概與他國相同、在二條平行線之間、皆能見之

皆既蝕圈內、最顯明之地方爲黑河省之呼瑪、及東境之撫遠、至於北境之漠河、適在境界線附近、該地是否入於圈內、尙屬疑問、黑河省之鷗浦、在皆既線之北方、黑河則在其稍南

滿洲大抵能在極好條件下、望見皆既蝕、不過發見皆既蝕之地方、皆係人口稀少之處、由他地前往觀測、殊感不便、皆既之時刻、爲午後二時左右、其時太陽已高懸空中、又皆既之繼續時間、在滿洲北部約達二分二十秒、因適値初夏之際、故極爲適宜

其次署述在滿洲各地於如何條件之下、方能望見部分蝕、次表爲本台天文科所推算者

	初虧	食甚	復圓	食分
大連	午後〇時四五分	午後二時五分	午後三時一八分	六分五厘
奉天	〇、四三、	二、四、	三、一七、	七、四
新京	〇、四三、	二、四、	三、一七、	八、一
哈爾濱	〇、四三、	二、二、	三、一五、	八、七
富錦	〇、四九、	二、六、	三、一七、	九、六
海拉爾	〇、二七、	一、四八	三、三、	九、一
黑河	〇、三九、	一、五七	三、九、	九、九

據上表由南進北食分、漸次增大、在滿洲國全體豫料可望見六分以上之部分蝕、在新京適可望見缺至八分之太陽

日蝕爲自昔注目之現象、天文家不惜遠跋他方、從事觀測、歐美學者遠赴非洲印度等處研究日食、乃爲常有之學、日本於三十餘年前、亦有遠赴印度從事觀測之前例、近復於一九二九、一九三二、及一九三四年之三次派遣學者多人、赴馬來半島北美大陸及南洋群島等處研究日蝕之事世界各國、對於此次之日蝕、正在準備出發遠征、日本方面以北海道爲觀測上最適宜之地點、故擬在該處集合主要學者、設立委員會、討論研究之方針、一方對於由外國遠來之觀測隊等、予以種種之便宜

觀測之種類與人生有密切關係、前數年日蝕觀測、限於純天文學的觀測、近則知其與地球之大氣有關聯、對此將更加熱心之研究、惟以我國之現象觀之、對於此次之日食、似尙無派遣觀測隊之具體案

此次日蝕滿洲爲觀測上最適宜之地點、所有各種條件、諸如皆既時之太陽高度、繼續時間及天氣等等、均較北海道等處爲佳、故務望派遣觀測隊前來觀測、勿令此千載一遇之機會、失之交臂、是所厚望焉

陸海空軍勛賞 條例等通過

華行政院會議

行政院十九日晨擧行二百〇四次院務會議、由汪院長主席、議決各案

一、軍事委員會函、安徽省保安處長蔡内炎另有任用應予免職、遺缺擬以惠濟繼任案、決議通過

二、軍政部部長呈請任命費東明爲四川省保安處長高顯鑑爲副處長案決議通過

三、福建省政府主席陳儀請簡任王肇槃爲廈門市市長案、決議通過

四、海軍部陳部長、軍政部何部長會同呈請、本軍委會制定陸海空軍勛賞條例獎勵條例、請轉呈公佈案決議通過

五、内政、軍政、海軍、實業、交通五部報告、奉交檢查實業部護漁巡艦、及漁業調査實驗等圖案、請轉呈公布實行案決議通過

中國尙難承認滿洲國 對日華親善已具確信

廣田外相在議會席上之答辯

廣田外相、在衆院預算總會席上、對中谷貞賴氏(政)之質問、有答辯如左

本人對日華親善具有確信或有人謂：非爲中國所歡乎？如其爲是本人爲樂於聽聞、但本人之信念、則毫不爲動、中國之承認滿洲國、係一困難問題、故本人亦未認爲中國可急速承認、中國之所以有此問題、而猶傾向於與日本親善者、良以中國本身情形所致、本人當捉住此機會擧日華親善之實、藉以確立東亞和平

宮脇長吉氏(政) 十年度之滿洲事件費所以特別增加者、其理由如何

林陸相 昭和七年滿洲狀態與其後態狀不同、蓋滿洲國內狀況雖無變化、但國外情形則有非當初所可預測之大變化、至由擔任國防者之立場上、要求必要之最限度費用一萬萬八千萬圓者、其主要原因爲航空兵器之增加

貴院小委會決定 臨時利得稅案

政友會憤慨將難免紛糾

於貴族院小委員會、臨時利得稅、業已被決定矣、政友會以須由二十日岡田委員長以下擧行臨時利得稅委員協議會、以決定其態度然、今覺漠視政友會之修正、故甚爲憤慨於兩院協議會附議之際難免有糾紛云

明徵國體使人心歸一 決定共同提案

將上程於廿三日正式會議

(二十一日東京電)對天皇機關說以超黨派的問題之決議案、政友與他派交涉、決定以衆院各派協同提案形式提出之、而決議案大約上程於二十三日之正式會議、提出理由說明、以鈴木總裁自己所立之論有力、該決議案如左

全國明徵國體而使人心歸一者、乃刻下最大急務、政府對於漠視日本崇高世界無比之國體而冒瀆天皇尊嚴之天皇機關說、此際應斷乎處置之(東京電)

議會展四日

政府謀通過各重要法案

關於衆議院十年度追加預算案之預算審議、質問終了之預定日、係爲二十日、今更延期於二十二日矣、所以遲延者、乃爲政府提出之參考資料所遲、另一方又有議事遲延之空氣、因此政府會期亦將延長若干日、並決心努力通過重要法案云(國通二十一日東京電)

衆議院、亦只餘六日矣貴族院各派、關於重要法案、協議審議期間之辦理法極力忙於米穀法案將於二十三日審議、十年度第二預備金追加預算案非於二十四五日審議、則不能轉呈、其他重要法案至彼時亦必擁到、因之在此期間內審議完了爲不能、會期當然難免延長、據貴族院有力者云、有延長四日之情勢云(國通二十一日東京電)

重大外交問題須由 國民總意決定

預算總會外相又一答辯

衆議院預算總會席上、關於關係預算會進行審議、惟以內閣審議會設立後、該會對外交問題將有如何程度之審議、尙漠然不清、政友會之中谷貞賴氏、乃提出質問、廣田外相比答辯如左、其輪廓因稍得清晰

關於機密方面式應急之外交問題在原則上、礙難由內閣審議會審議、惟最近外交問題多含經濟色彩、而關聯一般政治問題者亦頗不少、關於此等問題擬盡可能就衆智諮詢、以研究其根本方策、至謂何者可爲其議題、日華日蘇不可侵條約等是否可爲其審議議題、因問題重大、非外相一人意見所可決定、當無待言、而應由國民總意決定、此蓋憲法政治之本色也、但此等重大問題究由內閣審議與否、則尙未思及要之、重大外交問題、當由國民總意決定(國通二十一日東京電)

對機關說陸軍總意 在信念上反對

陸相殷望國務大臣善處 不願學說投入政爭漩渦

關於美濃部學說問題、林陸相曾命幕僚講究對策、現由各機關已有陳答、故經首腦部協議結果、意見一致如左

一、對天皇機關說在信念上反對之者、乃陸軍之總意

一、故陸相向國大臣務要望

一、政府善處美濃部學說

一、但陸軍關於辦理該問題於對部外關係上、執愼重態度、以爲學說上之紛爭、絕不採其投入政爭漩渦中

一、軍部只以道義爲立腳以全軍隊闡明與實踐日本精神、並不惜與政府協力對國體之明徵上盡最善之努力(國通廿一日東京電)

佳人之奇遇小說暫停一日

瀋陽画報

全滿唯一的藝術刊物

每月十二大張、外埠價五角、本埠四角

優待本埠學生每月三角

招募各省縣分社待遇優厚

(社址奉天大東城門外 滿電話(二)四八三號)

頭痛牙痛請用(哈里亞卡)

はれやか

甚麼 不痛？

眞如死肉一般

阿…

形態變了

還不痛？

這種人一服用「はれやか」就好了

(三十錢・五十錢・一圓二圓 全國各地藥局藥店にあり)

本舖 日獨醫化學研究所

齊昂鐵路公司廣告

齊昂鐵路公司全體股東均鑒逕啓者案查本公司股票自前淸光緒卅四年開辦頒發訂有股票條例俾各股東遵守嗣以傳流日久輾轉讓售多不按照條例辦理向未到公司更名註册以致紊亂不堪當民國五年雖經換發一次又多遺漏遂致新舊參差眞僞莫辨對於股東之權利無由明確即於本路義務貢獻上亦多窒礙玆因淸理以上弊端經本公司監察會議表決爲整理股票務期徹底起見首宜鑑別淸理藉免混淆而昭鄭重即定自陽曆三月十五日起至五月十五日止陰曆二月十一日起至四月十三日止兩個月爲限凡持有本路股票者無論新舊一律應即繳送公司核驗註册幷須備戶主姓名單及印鑑一份一併送交公司存査以憑領取股票之用由本公司先行發給收據經考核後再行發還或換發新股票屆時另行通知其有遠道不能親到者函寄或委人代辦均可但通訊地址務須詳明註載並戶主須於股票左上角加蓋印鑑之戳記事關股東權利望勿輕忽除佈告外特此急告

康德二年陽曆三月十日 陰曆二月六日

龍江齊昂鐵路公司啓

鳴謝 三井 太平 美亞 保險公司賠償爽快

敝號倉庫三處日前西院茶葉倉庫失愼幸事前保有火險計三井國幣二萬元太平國幣一萬八千元美亞國幣二千元遇事後施蒙各該公司調查屬實即按損失賠償三井計賠國幣四千七百九十元太平計賠國幣四千三百十一元美亞計賠國幣四百七十九元不折不扣異常迅捷敝號領欵之餘感激莫銘特此登報鳴謝

營口天成興號啓

急募生徒 南滿自動車講習所

設備完善學費因爲開校一週年紀念的緣故今同入學的制限本科三個月卒業特別大割引以優待之

大連市橋立町交通汽車行西邊便是

小兒科專門 池田醫院

大連市西廣場 電話六三六五番

感謝 奉天大西門外 振華醫院戒煙神速

敝人身體孱弱精氣虧乏之故於無可奈何中每吸鴉片少許爲一時之快慰時久愈弱而癮已成痛苦倍甚實無人生樂趣經友介紹於振華醫院該院長以成春妙手掃除多年蛇蝎苦累癮病霍然而愈毫無痛苦飲食倍增身體日壯敝人無以爲謝特鳴報端以表謝忱

鳴謝人 奉天十間房 孟卓生

福祿壽禧

補血强精健腦聖品

補爾多壽

天候急變已達嚴寒之際。吾人之生活已由郊外轉向室內之今日。身體因受炎熱之餘波。多半發生衰弱疲勞。而胃腸之吸收最爲盛旺。營養之需要至極感切。故於此際改善營養之狀態。防止身體之衰弱。實爲最切要極適宜之時季也。

便是改善營養狀態。防止身體衰弱。健强虛弱 病衰體質的中外夙有定評之卓效名品。本品乃根據德國醫藥博士休米德先生在人體肝臟內所發見抽出之精血源泉的「有機性蛋白鐵」之學理。適應吾東亞人體質之組織。究明

補爾多壽

體虛病弱者營養之需求。所發明創製而成之品。故此與人體肝臟內所儲存的精血唯一主原料。抗病健體必備分之『造血素』乃是同一組成異曲同功之營養素源。血液之材料泉也。所以能極合理的增生補充血液。一掃貧血衰弱。促進消化。增進營養。恢復疲勞。防止衰弱。改善全身之機能。促進身體之康健。以從根本的改健體虛。病弱者體質之妙劑。誠最適合吾東亞人體質。不拘有病或無病者咸宜服用的最佳補藥也。又以本品作爲基本液。復加以砒素。碘質。規那。拐阿可路等。以製成複方不同之四種品。於其基本的補血强壯之作用外。復奏其各有獨特之專效。依各人之體質。就所患之病疾。對症自由撰藥。任人隨便擇服也。

新補爾多壽錠

本品係於以滋養補血劑而在世界有最古歷史的補爾多壽基於最新之研究從新添加以促進造血要素的「骨髓成分」健强骨骼的「骨質成分」補助腦髓之營養的「含燐蛋白質」。以及其他諸種貴重營養素以製成錠劑之名品、故對於虛弱學童諸病尤有特效的理想之健康劑也。

虛弱學童。病弱體質之人等。消化不良。營養障害。筋骨薄弱。骨骼發育不全。發育不良。其他兒童健康上數多之疾病。又幼小時之健康狀態。實爲左右一生幸不幸之重大關鍵。故於上記諸病若服用此最新發明的『新補爾多壽錠』立能根治上記諸病於無形。速掃諸公之不安。健强老幼體質腦經筋骨之妙品也。『新補爾多壽錠』以强壯劑尤其對於虛弱學童病弱人等。奏有特效之事。乃中外多數專門大家於無數之臨床實驗上所確實證明。極力推奬。萬試萬靈之處也。

製造 血·骨·肉·營養藥

新 補爾多壽錠

新補爾多壽 定價
一八〇錠 一圓
三六〇錠 一圓八角
一〇〇〇錠 四圓五角

凡患下記諸病之人若服
補爾多壽立見
不可思議之神功

病中病後的衰弱之人
精力減退之人
性慾不振之人
肺病梅毒之人
神經衰弱之人
月經不調之人
產前產後的虛弱之人
爲慢性胃腸病所苦之人

補爾多壽藥分下記之五種各有各的專效對病自由撰藥

貧血虛弱、月經不調
心身疲勞、諸虛百損
病後衰弱、性慾不振
肝火旺盛、神經衰弱
高度貧血、生育不遂
皮膚諸病、虛弱過甚
楊梅結毒、花柳諸病
瘰癧·肉瘤·婦人鼠瘡
先天不足 易於中風
病後虧虛、胃不消化
產前產後之衰弱
動輒感冒、戒煙之後
各期肺癆、各種肺炎
喘息氣急傷風咳嗽
日有盜汗、百日咳等

純補爾多壽
含砒補爾多壽
含碘補爾多壽
規那補爾多壽
拐阿可路補爾多壽

總發行所 株式會社 藤澤友吉商店
大連支店 大連市山縣通七番地
本社 大阪市東區道修町二丁目
支店 東京 京城 上海 大連
經理 大連日本賣藥會社支店

奉天

大滿洲國帝政紀念塔 建設工程已報竣

建設經過報告書業已編製完畢 除呈報政府外並分發各地機關

奉天城內建設之大滿洲國帝政紀念塔、現已完工多日、建設經過報告書、日昨十九日造畢、除呈報政府外、並分發各地機關以使週知、茲記其建設經過要項如次

一、紀念塔建設協議會
二、第一回委員會、報告醵金及交涉情形、議定城內二公園地址並議定塔名
三、第二回委員會報告募集圖案狀況
四、開紀念塔樣式審查委員會
五、第三回委員會報告審查樣式狀況、指定五處妥實商號投標
五、常務委員會
七、招集投標者說明
八、第一次投標
九、第二次投標
十、起立式康德元年七月卅一日上午十一時各機關首領學生代表均出席儀式頗為隆重
十一、任內藤氏為監督委員
十二、竣工檢查
十三、第四回委員會報告竣工合計收入支出狀況
十四、隆重除幕式
收入各地總醵金一〇八四二、七五、支出總額恰相當云

大滿洲國帝政紀念塔
一、建設場所　奉天城內市街公園內
二、建設者　帝政實施紀念事業帝政紀念塔建設委員會
三、起工年月日　康德元年七月三十一日
四、竣工年月日　康德元年十二月十二日
五、塔高　四十尺
六、塔形　正六角形
七、石材　本溪縣下馬塘產花崗石
八、彫刻文字(一)塔身正面刻「大滿洲國帝政紀念塔」國務總理大臣墨寶(二)塔身背面刻「康德二年七月、奉天省全體學生女教職員恭建」(三)塔座正面刻「建塔緣起」「塔座旁五面刻」醵金者及醵金額」
九、工事包工者　四先公司

濟良所女生待領

同善堂濟良所現懸像行聘四女士、孫氏廿歲瀋陽人、王貴蘭十八歲、黑山人、玉鳳廿五歲、天津人、劉香枝、十八歲、河北人、四女士的學品、各有所長均能之紉縫姿色亦不錯云

同善堂孤兒學校 教授課目刷新

附設幼稚園亦授課多日 董事會討論二年度豫算

奉天同善堂立孤兒學校現有學生已五十餘人、較去歲增加二十餘人、近為學生求得實在應用技能起見、令男生習農業工作、栽種樹草等、女生習學女工、刺繡、作衣洗濯等、以備將來之實用云、又訊該堂新設立幼稚園一所已於三月四日開學有學生卅二名聘妥劉國治金麗聲二女士為教員聞現已到任授課多日云、又訊、同善堂定於廿日下午一時開董事會議、討論二年度預算及其他重要事宜云

謀政治教育完善 擬設立模範縣

已飭令各市縣之民衆學校 於四月一日開學以重平教

奉天省署因將改縣制以使政治教育完善、故擬先於本年設數模範縣、以使他縣模防並為注重平民教育現已飭令各市縣之民衆學校必於四月一日開學以補無力求學者之求學云

市署考試日語教員 廿八日舉行

奉天市立各小學校、日語教科鐘點增加、故日語教員不足、現擬招考精通日語之教員人材十餘名、以備分置各校、近日該市署文教科規定於本月廿八日上午十時考試、現已許可報名限考試前三日截止、聞前往報名者頗為踴躍云

縣立中學校 校址將遷移

以便內部擴充

瀋陽縣立中學校現設東關銀元局胡同、因地址狹小、不能擴充、並將添設農業專科實難應用、故擬與校前私立東亞中學互換校址以備擴充、聞現正接洽中云

提倡普及人民文化 調查各縣教育

省署派員日內赴各地視察各級及公民教育

奉天省公署為提倡人民文化普及教育、故擬調查所屬各市縣民衆娛樂場所圖書館之設立、公私立高初中學校、師範學校、職業學校、外人設立學校鮮人教育及日語學校狀況、現正選拔委員、不日分赴各地調查、以備將來之改革及建設云

連日發生 火警兩起

十九日午後二時、工業區五馬路南三街省公署印刷所近改名興亞印刷局、經理日人關員、正面樓房廿間、由樓上東頭二間內起火、因火爐子煙筒串火、燒着灰、幸僅燒頂二間、即為城內消防隊到場撲滅、損失廿餘元、大東關下頭路北門片四十二號富振興鞋舖執事人胡振凱後院、於廿日上午五時許、秫稭堆起火城內消防隊立即前往撲滅幸未蔓延云

救濟九十兩區災民 籌款購糧放賑

東豐徐縣長所發之募捐文

東豐縣長徐維淮、參事官宮崎薰等、前因宣撫九十兩區為見匪患餘生、災黎遍野、稍優者以米粥療飢、餘者則以菜葉黍梗苟延生命、嗷嗷待哺、奄々垂斃、見者傷心聞者酸鼻、該縣長等見此慘狀、據情電請省公署赶發賑糧並盡撥倉谷款購糧放賑、但恐賑糧緩不濟急、爰先組織募捐委員會、使駐在東豐日滿各機關一律參加、群策群力、衆擎易舉、計發起及擔負募捐各員為縣長徐維淮、參事官宮崎薰、副參事官譚川郁朗、領事館主任小松砂夫、副主任伊藤孫、市居留民會長曲田清敏、騎兵團長于澤浦、指導官田中秀一高橋韜策、柏原文三郎、經理官堀內貞雄、東豐分庭司法監督任廷謨、檢察監督張紹武、省立東豐師範校長姜希尚、稅捐局長馮世英、中央支行經理劉常安、公濟號經理於匯川、車站長韓玉書、警務局長宋錫武、總務科長郭文範、內務局長王乃源、教育局長張樂山、財務局長稽義、電話局長張虞農、農務會長叢雨珠、鄭遇順、商務會長施鐵一、牛東星、教育會長孫守誠、閻玉琰、新聞協會長姜鴻先、圖書館長甘永甲、一區長劉國章、二區長李成之、三區長劉明善、四區長姚其昌、五區長馬常義、六區長滕松林、七區長高振嶽、八區長姜硯田、九區長孟子忱、十區長崔孟蘇、道德會長張揆已、實業工廠長呂笏岑、士紳張佐華、姜泰交、祁壽春、艾春厚等分頭勸募、夫濟危救困乃人之同情、諒仁人君子以悲天憫人大發慈悲救此鉅災、捐款成數可立待也、茲將該委員會之公函及放賑計劃列左

公　函

(衙署)查本縣九十兩區、頻年迭遭匪患、繼罹水虫天災、田疇荒蕪、居民蕩析、前經調查無衣無食窮民、計達一萬四千五百二十九名口之多、此等災黎、稍優者日以米糊療飢、餘者以菜葉黍梗、苟延生命、鵠面菜色、奄々垂斃、見者傷心、聞者酸鼻、弟等前此宣撫該區、目覩斯狀、即經電請省署、赶發賑糧並盡撥谷款購糧放賑弟等見災區廣大、災民衆夥且省賑一時未能發到、緩難濟急最先組織募捐委員會、所有各機關首領、及地方官紳一律參加、群策群力、廣事勸募積集多金、用救災黎、業將台銜列入發起會內、素仰台端、痌瘝在抱、飢溺為懷、對茲慘重災情、定能深表同情、樂予贊助也、除將捐啟另行印就附呈外、相應函請查照為荷、專此敬頌公祺、愚弟徐維淮、宮崎薰、同

拜啓

賑九十兩區窮民計劃案

一、救濟目的、緣縣境九十兩區、因連年災患、現經調查無衣無食貧民、計一萬四千五百二十九名、此等貧民若不設法賑濟、勢將餓斃、亟應趕辦急賑、以維民命

二、救濟手段、一、由省方撥給賑糧一百二十石賑濟、二、動用倉谷存款購買紅糧三、災區廣大、前兩項恐不能普及、由縣長、參事官發起刷印捐啓、向地方各機關法團盡力勸募、隨募隨購紅糧發放、

三、救濟資金、一省方頒給賑糧一百二十石、一按九十兩區、貧民人口計一萬四千五百二十九名支配、每人平均數計八合二勺六撮每斗重四十七斤、八合二勺六撮共重三斤十四兩(未完)

竹內廳長改期 赴東邊視察

於廿一日出發

奉天省公署總務廳長竹內氏前定廿日往山城鎮、出席東邊道復會議、並視察各縣近況、已誌本報、但現有要因改期一日、廿一日上午九時出發聞廿三日晚即可返奉云

省公署積極籌備 歡迎阿部大將

日本軍事參議官、阿部大將數日前來滿調查軍情、聞於二十三日午後四時、由四平街來奉、現省公署、正積極準備一切歡迎事宜云

韓警士傷重 竟因公殞命

身後蕭條堪憫

十九日晨往東山咀子救火之商埠消防署、三分隊警士韓恩澤不幸於歸途車倒摔傷於赤十字會病院醫治、已誌本報、但又不幸於本日午後三時身亡、為公而死、可謂哀矣、現年僅廿七歲、到隊已三年、妻劉氏年廿五歲、女寶珍始六歲、家住城內江增子不通行胡同、門片二四五號同時摔傷四人、餘人均輕、獨韓某部內外均受重傷以致殞命、現停靈在灰市胡同消防署前五天後出殯、聞父母在堂、只一胞弟恩陞家業蕭條誠為各界憐憫云

東邊道謀教育復興、開會議討論

計劃目次分三要項

東邊道地方教育復興會議計劃目次、今已製定、共分三大要項茲分誌如左

一、概說　一、趣旨　二、方針　三、實施範圍

二、實施要綱、一、宣德達情　二、思想對策、三、教育復興、四、集團部落、教化建設、五、青年指導

三、經費、一、宣撫費本年八、六二二元　二、教育復興費每年四萬餘元　三、教化建設費每年二萬元左右　四、青年指導費、每年三五八、五〇元

共計每年一〇〇〇〇〇餘元

第一軍管區司令部 發表剿匪捷音

各地匪賊被擊死傷甚衆

奉天第一軍管區司令部發表剿匪捷文、駐防通化步兵一團一營、於本月十七日上午十時、在熱水河子、與無名匪十餘名相遇、匪死傷甚衆乃向西南方逃去、駐防臨江十一團陶營長、率兵一連、於十七日上午二時、在老人溝與赤匪趙旅長、以下三十餘名戰約二小時、匪不支、向北方敗潰、匪死二名、我軍得小槍一支、子彈十五粒馬一匹等

又訊、駐防三角帶之一團二營、與匪首趙慶吉、北平、呂文書以下匪人百餘名、在蔡京堡相遇互戰四小時、匪敗向西北逃去、聞匪死十二名、傷四名我軍無恙云

施行自動車 運轉手考試

應注意事項 軍區部發表

奉天第一軍管區司令部本月廿日發表茲奉軍政部訓令、施行自動車運轉手之考試應注意事項分列如左

一、日期、自三月廿五日至三月廿七日(每日午前十時起)

二、地點、第一個自動車隊

三、携帶品、鉛筆或自來水筆

四、受考試者之姓名及日期列下

一、廿五日、受驗者本軍區司令部魏立勛四人、靖安軍遇麟壁等十八人、中央訓練處森下金市等四人、軍械廠石橋峰雄等二人彼服廠渡邊金藏一人

二、廿六日、本軍管區張子卿等八名、中央陸軍訓練處許成祿等三人、靖安軍孫達智等四人、被服廠何褚功等二人、軍械廠大瀧三四郎等二人

三、廿七日、本軍管區魯振武等八人、中央訓練處山林金平等三人、靖安軍劉吉林等三人、軍械廠安百川等二人、被服廠程選奎等二人、昨晚本軍司令部副官處已通知各員預備一切云

新京

中山少將赴哈 參加北滿會議

駐齊々哈爾騎兵第〇〇團長中山藩少將前會因公來京晉謁關東軍各要人、現已公畢於本月十八日午前九時二十分搭乘北滿第四次列車赴哈爾濱、參加北滿會議、完畢後即返歸防所云

遼陽

三區界內會局又興 貽害村民頗重

男女均不理農事狀若顛狂 深望負管理責者嚴加取締

邑三區界內自舊歷年後、各地會局頗為興盛、計英守堡子、釣水樓、下平州、大河沿、江瓦屯、城門口等處、不下十餘家、每日均能上風二三百元、頗形踴躍、各村居民、男男女女、不理農事終日討會酬神、互相說夢、狀若癲狂、囈花會局之遺害大矣、倘若長此以往、豈不有碍於地方、其負管理責者亦有所聞否

匪徒持槍闖進 傷二人而逃

捉獲嫌疑犯 警局審訊中

邑北門外東關村實安寺前街住戶韓克明家、於十七日晚七時許、突來步匪四五人、各分持槍棒、一湧入室、持槍匪即向韓克明射擊中耳部、又將韓姓之婦女等射中腹部、計射傷三人、並未搶得財物而去、頗惹人注意、比及韓姓報告警所、警務局當即派員馳赴肇事地點、匪已去遠當將河東富棚內之形跡可疑者三四人帶署審訊、諒能探得線索云

海城

派幹警保護礦商

本縣警務局以礦商日人樺山欲向二區測量礦區、並有縣署實業股長蘇政七一同前往請派警保護當令城廂警察署派遣幹警六名乘馬車前往測量云

協和會成立 理事均經指定

本縣之協和會已於十七日、將正副會長選出各節、已誌前報、茲聞當選舉開票時、張芝山、趙廣南、各得五票當時選舉人主張、用抽籤方法再決定之、嗣經趙廣南發言謂本人負有農會長之責任若再擔承協和會長之職、實有不能兼顧之勢、當將會長推讓於張芝山、襄理張會長副會長地位、箇人願立於進行一切事務、場中諸理事一致贊成、而海城縣協和事會、正副會之名義、於焉判定矣、聞其中之常務理事十一人、業經官家指定陳子貞、戚星岩、王雨辰、趙夢九、宮善鄉、李錦春、李顯庭、李日萱、楊升東、蘇佐忱、劉雅軒等、擔負會內各部之責、至何日舉行發會式、須待中央事務局回訓到時再行規定云

吳村長來城 調停隣村擊爭

邑七區管界八面湖村長吳耀東、因鄰村有某項情事、勢將涉訟、該村長、為息事寧人計、特於月之十五日、由村來城、向双方作調人、勸兩造捐除私見、維持原有之好感、好在對方尚能允許、因之言歸於好云、按吳耀東氏、係村長中之特出者、其人精明幹練、對於村會之一切事務、尤能秉公處理、以故村民對吳氏、殊分信仰云

金州

邵夫人三週祭

金州名紳大連市商會會長邵慎亭氏之先夫人邵母邱太君去三週年期並冥壽之辰、故是以金州大連日滿紳商各界人等於該日俱前往邵宅墓祭奠、計該日參加人數不下千餘名云

營口

孫前實業廳長 封翁因病逝世

住本埠通惠門街前吉林省實業廳廳長孫輔忱氏之封翁、年屆古稀、身體素壯、距料日前罹病、延請多數名醫診治無效、竟於十七日晚十時許與世長辭、舉家哀痛而一般親友聞訊咸前往致吊云

滿鐵二十五回 家庭映畫會

新市街滿鐵俱樂部、於昨十九日午後六時假座營口座開催第二十五回家庭慰安發聲映畫大會、入場料大人一角小孩半角、觀衆極多頗呈盛況云

皇帝御訪日 日警署開會議

討論警備事項

大滿洲國皇帝陛下御渡日、為期迫近、本埠滿日各機關關於鑾駕往返沿途之期間、警備及其他等事、有所協議茲聞新市街日本警察署當局於昨十九日召開會議、對於斯項警備事宜、極積加以討論云

將派員檢查 市民購鹽票

營口鹽務署所轄之鹽務緝私局、局長汪福榮氏、人極忠誠、辦事認真、蒞任以來、整頓不遺餘力、對於鹽務事宜、是以成績甚佳、早為上峰之所嘉許、茲聞該局長於最近四五日間將行飭令各分卡分別派員沿戶檢查、市民購買食鹽之小票、俾重鹽政、而防偷銷、若該局長者、對於鹽務之用心亦可見一斑矣

新民

因與公爹通姦 被乃夫捉獲

投入井中身死

本縣六區管界內大六家子住戶周福廷、現年十七歲、娶本村蔣萬國之妹為妻、年十歲、家有父母、因其母九於前數日赴戚家串門、家中剩其三人、一日夜半之時、周福廷睡醒、看右邊其妻未在坑上、以為外邊小解、等候多時、仍未回來、彼時心中甚疑、當即下地、見其妻與自已、父親在一處睡覺、尚在夢中、大怒隨手拿起鐵火盆、照該蔣氏頭部打去、打後皮破血出、其父由夢中驚起、立即逃逸無踪、蔣氏自覺羞愧難當、意圖投河身死、由屋跑出、乘該夫不慎(該村距柳河甚近)因周福廷在後尾追、故此未能如願、又向馬家屯跑去、(距該屯五里)跑至屯內、即投入井中、彼時正值夜半、亦無人知覺、周幅廷亦未聲張、回至家中、次日早該屯住戶人挑水始知井中有死屍、立即報告、警所接報後、即轉報縣署請驗、至檢驗吏驗屍時周福廷始認屍、並將該婦因何投井之經過情形、直言不諱、當即將該周某帶縣

蘆家屯

道德會遊行講演團 赴各區村講演

王道眞諦及家庭教育良規

萬國道德會、蓋平分會附設女傳習班現屆期滿、由馮會長揚霆、周會長興邦二公擇優、編成遊行講演團、分赴一二三四各區、於月之十四日、上午十一鐘時、第二第三兩團、由劉陳理事長榮秩、侯理事長蓮清、顧劉二主任等、領袖一般講員盧、當于經理德宣、率領一般聽衆由張區長瀋川、鄭會長子厚歡迎驛前、下榻於鄉長者張君輔廷家內、一切設備招待均出於四公自備、次日開講、一時男男女女、濟濟蹌蹌、無不爭先恐後、急欲一聞王善人之大道、待鏡鳴十句、振鈴開會、全體入場肅々雍々、向御影行三鞠躬禮、唱國歌一闋、首由張區長報告開會宗旨、次由陳理事長、講演道德情形、再次為侯理事長、講演王道眞諦、家庭教育良規、現身說法、娓娓動聽、暮鼓晨鐘、喚醒世迷、將來君明臣良、父慈子孝、兄友弟恭、夫倡婦隨、身修家國、治天下平化干戈而為玉帛渡衆生而登破岸、舍王善人之大道、莫由也已講演三日完畢、第二遊行團、分赴各村繼續講演、第三遊行團、已登車赴岳矣、總之此次一般滋盧講員、多為世家淑女、閨閣名媛、風塵僕々、憚勞瘁諱和檢樸、以身作則到處講演功德無量誠令人欽佩不置云

本溪

王縣長到署視事

本溪縣縣長自前任陳縣長調轉海城後、虛懸數月之久、已未派定、茲者省署為一縣行政首領、未便久懸、於前已明令發表委王蔭春接充、現王縣長已於本日(十九日)由省乘車到縣、於早十時接任視事、聞王縣長久歷政界數宰縣治為行政官之老手將來本縣政治定卜日進無疆云

錦縣

王司令官蒞錦校閱

熱河王司令偕同顧問酈上六氏等於月之十一日到錦、按諸錦州地區、警備司令官所轄各團營、徹底的校閱、惟騎兵第三十九團、孫團長以及各營長士兵、精神活潑整齊而嚴肅頗蒙王司令及上顧問之嘉許云

連載小說

落霞孤鶩

第七回　陞淚登車歎無家可別　傾心握手早有夢相親

——(張恨水著)——(五卅)

卻說落霞在這裏用開水沖煙膠喝的時候、趙重甫在他小書房後面、正在過鴉片癮還不曾睡覺呢、但煙癮只過到一半、煙膠罐子裏的煙膠已經沒有了、他於是下了煙榻、去挪床下那個網籃、以便取出積蓄的煙膠來、他這一移網籃不打緊、自已猛然的吃了一驚、這煙罐子經人打開過了、煙膠也經人挑了一大塊去了、家裏並無第二個人抽煙、向來也不曾丟失過煙膠、這是誰人、把煙膠挑許多去了、怕不有二兩嗎？有偷煙膠嫌疑的、第一就是……想到這裏、恍然大悟今天落霞那樣大鬧、也不怕打、不要是她早有定見、預備尋短見吧？莫不是她把這煙膠子拿去了、這且不用驚動於她、看她現在是一種什麼情形、因之悄々的打開了後房門、向落霞屋子這邊來走到窗戶邊、用一隻眼睛、向裏面張望了一番、正是落霞將骨頭針攪動煙膠、在那裏出神之際、及至落霞摔着飯碗、端起來要喝之際、趙重甫先叫了兩聲、使不得、使不得、兩手將門使勁一推這門的樞斗、本來也就腐朽了、不大十分結實、經不住他忘了情、拚命的一頓亂推於是連人帶門、一齊撲在屋子裏地上、一隻門角、恰好碰在落霞手上、手一顫動、那碗脫手而去、卜的一聲、便潑了一地、趙重甫見煙膠已經打潑了、心裏安了一半便對落霞道：你這孩子、怎麼做出這種事來、我總沒有十分待錯你、你豈能怎樣害我、還打算連累我去吃官事嗎？說了這話、才慢々的扶着方凳子、站了起來、落霞這倒不像白天的態度、見着主人那樣強硬、現在却是噙々咽々哭將起來了、這一漏聲音、早把合家人驚醒、第一個便是趙太太、連忙跑了來、問是怎麼一回事、趙重甫將事說明、趙太太不料這個小女孩子、倒直捨得一死白天為了她白氣一頓、渾身抖顫不定、晚上又有了這一件事、也不知什麼緣故、只覺一陣寒氣、由心窩裏直冒出來、一嘴牙齒亂相碰撞、咯々作響、半晌、望了落霞說不出話來、趙重甫道：這也該應不出事情、恰好我要補膠子、一尋床底下、知道她動手了、若是不然、等到明日發現、笑話就大了、我為這事、少不得還跟着司法巡警上法庭、她現在既然起下了這個念頭、我是不能放心的了、太太、這個人、交給你了、這一句話、把趙太太的話、逼了出來、先嚇了一聲道：這件事、我負不了這大的責任呀、趙重甫道：當然也不是永久交給你、過今天晚上、到了明天、我就想個辦法、再說、她也這大的年紀、留在家裏、遲早總是也免不了出事、落霞已是停了哭聲、便道、老爺你這話可得說明白一點呀、我縱然死去、也是一條乾淨身子、並沒有在府上出什麼事、我並不是拿死嚇人、反正我死是不怕的、打呀罵我更是不管的了、隨便你怎樣對待我、可是你不能冤枉我、不能說我不乾淨、你若是怕死在你們府上、你們既要貼棺材、又要犯法、這件事、我倒可以原諒、我就到外面去死得了、趙太太往常空有許多擺布她的法子、到了今天、她總是向死路上想可沒有她什麼法子了、還是楊媽出來說、太太和老爺、

本社啓事

逕啓者本報大石橋分社長黃子和君現已辭職茲另委黃清學君繼其後任嗣後各界如有訂閱報章或刊登廣告者請與黃君接洽可也此佈

無線播音 免費檢查

滿洲無線播音普及股份有限公司　大連營業所　電二三三三七六番

敬送調經白帶宮方

送祖遺傳皇室御用宮方專治經血不調赤白帶下不孕小產先血癆婦女諸虛百損及一切奇異各症茲印刷原方公開施乾不取分文函索附郵二分即寄北平廣寗伯街四號

明朝廣寗伯爵後裔奕宅謹啓

招募代派處啓事

本分社為擴張哈市報務擬在道裏道外南崗以及市之附近各區招募代派處負責推銷報務待遇從優凡有願從事斯業而有相當經驗者請至分社接洽即可

哈爾濱道裏外國五道街四十二號　滿洲報北滿辦事處啓　電話六五一〇號

招聘行員

以本工場製造之殺虫藥「瑞納司」去歲於滿洲各地推銷總額已越二百萬元據此即悉本劑之効然更於今年出售期間中預以三十萬元之販賣計劃因之急募代理店及販賣店主任以及行員志望者希早日報名以按順序詮擇選定

代理店及販賣店主任

一、於各大小都市設置代理店及販賣店招聘其主任希望者速報名並須附郵票一角三分即覆送詳章
一、於各省公署所在地設分店一處聘主任一名
一、於各縣公署所在地置販賣店一處聘主任一名
一、待遇　支給月薪、賞與金、津貼
一、資格　中學以上畢業者或富於商業信用及經驗者
一、截止　四月十日

辦公員

一、額數　若干名(男女並收)
一、資格　中學畢業者或商業經驗者
一、職務　於本商行擔任事務
一、待遇　月薪金票三十元至五十元(但就職後視其成績隨時贈給)
一、截止　三月卅日止

手續

須附詳塡之履歷書並覆函掛號費一角三分(郵票用)共說明書一並寄上
(希望樂樣者即以實費九角(郵票代用)但限有志者」)

奉天日站浪速通七番地　殺虫液「瑞納司」製造本舖　泰來商行　電話(日)三三九一番

奉天文化學院續招新生

級次　初中第一學期十名第二三學期插級生各十名　日語專修科十五名　高中補習班十五名
簡章　函索附郵票一分即寄
院址　奉天市大南關東小什字街

政海津梁

華北要人動向

「天下太平」雰圍氣裡

一

時局安定農村凋弊依然」各方面注目黃郛氏南下終於實現了、在一月十八日離了北平同時南下的何應欽則在前一日同任黃郛這次因為蔣介石汪精衛等催促就兼內長職所以才南下同時也似乎含有徵求黃氏對對日政策意見的意味黃氏走了以後關於北平政務整理委員會委員長的後任、外間就有何應欽、閻錫山以及外次唐有任繼充的種々傳說、但是這種流言原是以黃郛辭職為前提的、不過是一種揣測罷了、現在姑且假定黃氏辭職、以上這等人、就是果然有代替黃郛的可能性嗎？

何應欽是代理蔣介石主持北平軍分會的、所謂北平軍分會也者、範圍及於北方五省、是軍部在華北的大本營、他的威力是僅次於蔣介石的、就是由對日交涉上看起來、關於軍事方面的、完全都得經何應欽裁斷、例如、前此宋哲元軍事件、關東軍出動以後、解決交涉也都是何應欽居中承政府之意授以方針、所以僅祇軍事範圍也就夠忙、所以、那還能擔任華北政務、就是他自己也沒有伸手到政務整理委員會那方面的意思

二

閻錫山也有繼任的流言、可是更沒有可能性、在蔣介石看來、閻錫山治理他的山西、沒有他意便好了、而沒有強請閻錫山出馬的必要、不過蔣介石對於錫山極力懷柔卻是事實、去年十一月蔣氏旅行西北時、不僅訪了閻錫山、而且特意到建安村去看望閻氏的〃親、去年閻錫山父親死去以後、蔣介石甚而派歸平的何應欽代表參列葬儀、因為北方巨頭的向背、在蔣介石對付政敵西南及四川貴州一帶共產軍的今天、是有莫大關係的、所以對於足智多謀的閻氏、便大盡其禮儀、另外還有個消息說、他將來把大總統弄到手的時候、打算把副總統給閻錫山、蔣氏若能把他拉到中央去、當然好得多了、因為像往年叫他特別坐鎮華北、任他為平津衛戍司令、而竟倒戈的苦杯、不會再嘗着了、至於閻氏處於與內蒙及河北有聯繫的地位、以及對他與滿洲國聯繫、也極度警戒、也可以說是蔣介石拉攏他的理由罷、所以閻氏代替黃郛的這種事、大致不會有的、至於唐有壬、如果黃郛辭職、沒有其他適任者就任、而由汪蔣推薦時、似乎是沒有什麼問題的、華北的中日關係現在雖然「徐緩」但漸趨良好則為事實、由貢獻有這種結果的關係上論起來、黃郛在華北是最適任的、由內政關係上去觀察華北、現時閻錫山似乎沒懷有異圖、山東的韓復渠、則積極統制省內、集省民輿望於一身、效法往年山西、造成北方的模範省、韓復渠自己祇山東一省就充分滿足了、而且他的立場上即令不服蔣介石、如果蔣介石不去干涉他、也似乎不致於平地起波瀾的

三

華北在野領袖中的吳佩孚、常常入人們的話題、吳佩孚與馮玉祥不同、性格廉直、古學的素養也很深、所以頗受地方人民的尊敬、他在北平什錦花園、從事創立救世新教、也著過三民主義釋義、把儒教的色彩給加到孫文的三民主義上去、他又精於墨畫詩字、最近在「古海一株」上題了這樣的句子「冒雪衝寒撐勁骨、孤山寄跡自清閑」、實可謂風流超俗、他一點積蓄也沒有、而舊部下食客卻有二十以上、生活費由各方面捐拾、勉強維持、前些日子、外間一曾傳說、他也要跟段祺瑞一樣南下、債主們以為他要走了、於是乎到他家去、可是吳氏卻依然度着悠々自適的生活、所以債主也不好意思提起說「來事」現在雖說有從蔥他的人、可是他卻不「上套」

四

在何應欽統制下的河北省武人、有于學忠(第五十一軍軍長河北省主席)萬福麟(第五十三軍軍長)宋哲元、(第二十九軍軍長)商震(第三十二軍軍長)徐庭瑤(第十七軍軍長)馮占海(第六十三軍軍長)等々、于學忠萬福麟、南軍是舊東北軍、商震雖是山西出身但已大半歸化中央宋哲元是馮玉祥的舊部下、馮占海是張作相的舊部下、各軍沒有共同目的、行動也各個不同、都被蔣介石分別的牽制住、由個人的才幹上說、商震八面玲瓏、彷彿是個外交家、與其說他是個軍人勿寧說他政治成分更多些、當會一時為閻錫山部下、但在今天卻近於中央派、宋哲元在舊東北軍都四散了的今天、所以身為軍長而保有地位的、大概是因為他「巧於處世圓滑」而不受敵龍、但是因為他沒得到地利的關係、所以在現時狀況下、擴大地盤向中原發展勢力、卻是不容易的、于學忠、任河北省政府主席坐鎮天津、既有養兵之便、復得地利、他政治外交手腕雖說不大怎樣、可是因為他有張學良作背景、而且有點小心、所以得維持任地位、論到了武人、還是萬福麟是舊東北軍中比較出色的人物、馮占海則是個縮小的張作相、徐庭瑤是老蔣的直系、是個南京式的武人、從閻錫山韓復渠起、軍長級中並沒有出色的大人物、老將所以輕々易易地鎮壓住了北方的、正是因為這個、就北方現狀而論、北方是天下太平

五

河北省政府、在去年十一月改組、天津市長也更動了、張廷諤代替了王韜、張氏河北人、張作霖的北京政府時代、他作過國務院秘書和鹽運使等、據傳謂有作政治活動的興味、他以為天津與日本交涉頗不少、雖說不懂日本語、可努力了解日本、去年十二月初旬、中央政府會經命令將河北省政府遷至保定、省府遷保後預定改天津為中央直轄之特別市、歸黃郛支配、但是于學忠覺得棄了天津搬到保定去、不只地位惡劣而且收入也大不相同於是藉口保定無適當房舍、欲建築適合省政府的房舍、必得一百數十萬元而不肯遷移、在蔣介石方面也因為不可強令遷移、所以遷移在目前還不至於成問題

六

最重要的、是華北的中日關係、現在已經有非常的改善、據傳謂黃郛南下時携有改進對日關係的方案、提示蔣汪、而努力求得其贊成、一月二十九日蔣介石在南京會見鈴木影佐兩武官、三十日會見有吉公使的時節、都有黃郛列席、可見得黃郛對中日親善的努力、以及他已經向蔣汪進言　南京政府如放棄倚賴外交而完全轉向親日、則其影响將使華北中日關係更為良好

中日兩國親善與世界

兩三年來處在僵局中之中日關係、現總算有轉換之勢、然而確立我們理想中的中日關係、則前途尚還遼遠、日本必要採取慎重的態度、同時也要求中國加倍努力和表示誠意、國聯及其他第三者也必須加以充分考慮、廣田外相於念七日發關於此的聲明、也便是因為這個緣故、廣田外相的聲明、大體還算扼要、但似乎因係正式聲明、列國的反響必大、故叙述婉轉曲折、內外一致有十分了解這聲明的眞意的必要、特別對於還未理解日本的眞意的中國的一部、認為有藉此聲明說明不致令發生新的誤解的必要

日本今後也不强迫中國、假如日本要强迫中國、那末前年因中國軍挑戰、關東軍進出長城的時候、已是一個很好的機會、北平的城隱約可望、而關東軍的命令一下、則立即停止進擊、這都足以證明日本强迫中國的意志、日本現在要求中國的、不是以屬國對待中國、也不是和中國提携 (未完)

德國宣言廢棄

凡爾賽和約

▲其意義及其裏面▼

◇據外電報告『德國政府突然在十六日午後三時三十分、以宣傳部長葛具爾士的名義、正式宣布：廢棄凡爾塞和約第五編軍事條款』所謂凡爾塞和約第五篇軍事條款也者？內容是『德國陸軍限為十萬、禁止徵兵制、裁撤參謀本部、海軍限有小戰艦六艘、輕巡洋艦六艘、禁有潛水艦及空軍』

◇所以德國的宣告凡爾賽和約的死刑、便意味着打破條約對德國關於軍事上的束縛、而恢復軍備自由權、最近的英法倫敦協定中關此雖然特々聲明『德國不得作片面的廢棄』德國一時尚不能取得實質平等但最低限度是首先在名義上取得平等權、以為今後擴軍的合法保障

◇然而希特勒政府、為什麼偏挑中了歐洲漸路入所謂『小康局面』的今日尤其是英法倫敦協成立後、乃外長西門等、為貫澈英法協定目的將訪柏林的不前不後、宣言廢除呢？說到這裏、我們立刻聯想到的是英法最近訂定的倫敦協定、倫敦協定之所以成立、簡單地說、便在於英法尤其是法國鑑於德國秘密擴大軍備的事實、企圖以聯合力量對付德國的擴軍、以取得自國在國防上之充分安全、更正確地說、取得戰爭勝利的前提條件、具體些說：倫敦協定除了英法空防同盟以安全保障『並立』的德國軍備平等、企圖令德國復歸軍縮會議、復歸國聯、與列國訂結軍縮條約、暫避以武力解決國際糾紛、進入這已佈就了的『圈套』起見、乃有令西門外長等訪問柏林與希特勒等德國政府委人會商的計劃、以老猾著名的英國、為使德國易於上圈套而且在德國上圈套中取得有利的條件、乃在西門動身赴柏林之前、掉了一個『槍花』——就是所謂國防白皮書的公佈(白皮書的公佈、另外還有它的基本意義、那是不消說的)

◇然而聰明絕頂的希特勒輩不僅看清了英法佈就了的圈套、在凝思應付方策、而且也明白英國掉轉槍花這次正式宣言廢棄凡爾塞條約

◇所以我們把以上的種々事實對照地看一下、便可以明瞭德國這次宣言廢棄的用意所在、而沒有大驚小怪『瞠目結舌』的必要、更明白地說、德國之宣言廢棄凡爾賽和約第五篇軍事條款、乃德國積極備戰及反抗英法聯合壓迫的表示其基本目的、在於取得軍備平等權、與擴軍以合法的基礎、而其直接的臨時目的、便在於針對英法聯合戰線、造成既成事實、藉以在最近的國際談判以及協定條約中、取得有利的條件

◇總起來說、歐洲政局、以在主張維持現狀(法英等)與欲打破現狀(德國等)的兩大集團相對峙中而猶未走入武裝衝突的主要的原因是双方的戰爭準備(不只是軍事的還有政治的經濟的社會的)尚未充分完成、也就是說各自可操勝利的條件尚未佈就、現在進行中的、也正是這種準備、所以法國的包圍政策也好、德國的無軌道外交也好、羅馬協定也好、倫敦宣言也好、公佈白皮書也好、宣言廢棄凡爾賽條約也好、形式儘管不同都是朝着這一總的方向——準備戰爭前進、所謂武裝和平、便是這一時期的正確名稱

◇然而武裝和平和武裝衝突是一條深淵——戰爭中間、並沒隔着、恰恰相反的、武裝和平正是武裝衝突的前夜、事變的行程、隨時隨地有使戰爭爆發的可能

(長弓)

××德意志宣言廢棄的××
××凡爾賽和約第五編××

軍事條欵要點

陸海空均有嚴密限制

這次德國宣言廢棄的、是凡爾賽和約的第五編、關於陸軍海軍及航空的條欵、在本編前文中、有這樣一段、「為使各國軍備之一般制限企劃實現、德國約定嚴格遵守左列之陸軍、海軍及航空條項」這是德國屢次引用的重要文句、這次也引用了、而聲稱廢棄條約的責任不在德國、全編共五欵五十五條(由第一百五九條至第二百十三條)第一欵：陸軍、第二欵：海軍、第三欵：航空、第四欵：同盟國國際監督委員會、第五欵：一般規定

陸軍的制限

關於陸軍制限的規定、共分四章、二十二條(由第一百五十九條至第一百八十條)第一章關於陸軍兵力及幹部、有限制如左

▲兵數　全德意志聯邦陸軍總兵員、不得超過十萬人、軍官及補充員亦一併在內、司令部人員、全部不得超過四千

▲師及軍司令部的編制　在附表內、對步兵、砲兵、工兵部隊及特種部隊的編制隊數及人員、均有規定、祇步兵營、騎兵營工兵營、野戰砲兵營、可有補充部隊、師不得編兩軍以上組成軍、參謀本部或類似機關、不得設置、在各聯邦陸軍部及附屬機關之軍官、及相當官不得超過三百人、且此分亦在前記四千人內(一〇六條)

▲文官軍政機關人員的限制　各級均不得減至一九一三年預算之十分之一(一六一條)

▲軍隊類似機關的限制　各邦之稅吏、森林守護兵、海岸監視隊、官吏傭員均不得超過一九一三年當時額數、地方或市鎮村警察憲兵官吏傭員、可依一九一三年人口增加比例增加但不得召集之行軍事教育(一六二條)

第二章是軍械、彈藥及材料的制限、軍械所有數、彈藥貯藏量、附表中均加限制、軍械彈藥及其他軍需材料製造工廠、亦定有限制、且嚴禁其輸入、輸出難得任意、但亦在上記制限以內、窒息氣、毒氣及生類似作用液體禁使用、不許製造輸入及其設計、即其所需之必要材料、亦不得製造輸入、裝甲車坦克車及類似品均不得製造輸入

第三章是對募兵及軍事教育的限制、有規定如左　廢止徵兵制、下士及兵丁之服役期間、繼續十二年、無論有如何理由每年亦不得免役百分之五以上、軍官須服役至四十五歲、且須繼續服現役二十五年、非在戰軍官、無論學理上或實地上均不得從事軍事教育、教育機關大學、退伍軍人協會、射擊協會等團員不拘年齡均不得參與軍事事項、此等團體、不得教授或訓練團員以軍事或兵器之使用、此等團體機關學校、亦不得與陸軍部或陸軍當局發生關係、動員或類似行為均不得實行、陸軍海軍或航空委員、均不得令尉他國或派遣他國、亦不得令自由出國、尤不得令之為他國軍隊軍人或教官

第四章、是禁止在由萊茵河東方五十公里線至西地方築城堡、保壘及要塞

海軍的制限

軍艦的限制　限有小型戰艦六艘、輕洋艦六艘、驅逐艦十二艘、水雷艇十二艘、除以上之代艦外、禁止建造或取得、代艦限為裝甲艦一萬噸、輕巡洋艦六千噸、驅逐艦八百噸、小雷艇二百噸、且除喪失情形外、進水後戰艦巡洋艦未經過二十年、驅逐艦水雷艇未經過十五年、不得建造代艦

▲人員的制限　海軍人員、准士官以上以繼續二十五年、下士兵丁以繼續十二年為最短期間、但可為志願契約、與陸軍有同樣免役數之制限、補充數之制限、免役者不得從事海陸軍事教育不得再入海陸軍服務並須服務至四十五歲、高級船員及水手、均不得授以軍事教育

航空的限制

在德國軍隊中、無論海軍中或陸軍中均絕對不得含有航空隊(一九八條)

至第四欵之監督委員會、第五欵之一般規定、均不過手續上問題耳(一粟譯)

好機會到了

德國魏斯醫博士最近發明科學無上權威之性衰弱不妊娠特效靈藥男用「威鋭靈」女用「妃娣靈」返老還童健腦補腎美顏益壽一盒見功功效卓着立竿見影德國衛生總局局長黑斯巴借會推獎證明與社會以莫大信仰自運銷滿洲國以來尤為社會人士極端歡迎熱烈採用來函感謝日有多起足徵盛名之下決不虞傳只為酬謝盛意起見特別大減價原售每瓶國幣六元只收國幣二元五角外埠郵費免收四星期為止過期照舊此為造福社會與患者以巨大良機故不惜犧牲成本專供試驗俾得普遍為期無多幸勿交臂失之

英商 和記洋行總經理
奉天三緯路日電話四一八四番

無奶嬰兒苦
缺乳母自愁

生乳良藥
乳來精

產後娘缺乳請服乳來精生乳最穩安來精似泉湧每瓶大洋壹元外埠加郵貳角
(各埠藥房均有出售)

總發行 奉天小南門裏大街路東
蔭華大藥房
自動電話二九一三號

補血强精丸

開醫藥界新紀元
創家庭中聖補劑

此藥乃係本藥房世傳經驗屢試屢效之方也早經官准化驗行銷藥性溫和不寒不熱對於主治腎虧體弱各症服之有莫明奇妙之效可稱全球無二之補劑也自發行以來風行各處頗蒙社會所信仰函電索寄臨門購買聲譽久已素孚功效神驗為二十世紀空前絕後未有之最佳神藥也凡患此症之人速服此藥則早得全癒矣是藥專治腎關不固夢遺滑精諸虛百損五勞七傷腎虛腎寒精冷精清不能生育房勞過度陽萎不舉舉而不堅甫交即洩精神恍惚身體虛弱腰酸腿痛形容枯瘦夜不安眠頭暈眼花行動心跳動作氣喘週身虧力腦力健忘惡夢盜汗兩老年精衰子嗣艱難少年破身太早或思慮過度腎虧潮濕常出涼汗虛勞痰喘精血虧等凡係所患各症服之咸宜功效最速其效如神服法另詳功能滋陰補腎扶陽固本大補元氣添精益髓强筋壯骨長陽種子之神藥也腎關不固夢遺滑精等服之大見奇功腦力薄弱精神不足頭暈眼花三盒復原房勞過度陽萎不舉甫交即洩半打保愈惟子嗣艱難者先固精血服之數盒元氣充足一索得男以慰晚年每盒大洋一元六盒大洋四元注意外埠函購郵費免收藥洋先匯空函不以郵票代價亦可即無列錯

總發行所奉天大南門裏路東
新大陸藥房
各埠藥房商店均有代售

用熱砂糖湯沖服
五分後熱解
沖服藥
大人小兒無副作用
全國到處藥店均有代售
竹村製
大阪市南久太郎町
竹村製劑所
廿錢　卅錢　五十錢　一円

醫學界之大革命
患病者之大福音

這就是新發明偉大效力之

德歐滲透療法此療法決非效法西醫學術實係根據神農漢醫最高理想研究多年始得發明此神效之療法及神秘之靈藥不論輕重病症不用注射不用服藥不受痛苦得痊癒謂予不信請來試之初次驗病治療概不收費但極貧者治療免費惟須有所屬警署之證明為要

專治
盲腸炎、肋膜炎、關節炎、神經痛、神經病、腎臟炎、膀胱炎、
睪丸炎、不眠症、胃腸病、胃痙攣、偏頭痛、腳氣、下痢、
肺炎、腰腿痛、齒痛、淋病、風濕骨痛、內外痔瘡、感冒、頭痛、扁桃腺腫、
鐵打刀傷、花柳毒症、鼠瘡瘰癧、筋骨痲木、咽喉腫痛、婦人科、小兒科、
耳目口鼻、各種病症、乳汁不足、經血不調、赤白帶下、子宮病等、

本院急欲在主要各地設立多數分院故在本院附設化學療法學院招募男女學員如有志向學者請到本學院面談並備有簡章函索即寄

奉天商埠地北二經路北頭一三五號

德歐滲透療法滿洲本院
附設化學療法學院

根本治療脅威
世界人類之梅毒

諸種之学說統一而遂有新療法之確立

此螺旋即梅毒病原菌也

梅毒一症自古來即慘害吾人類惟當時不明其病原故無從治療只可放任其蔓延此惡魔之作業除拱手傍觀外無他法然惟有進步的近代醫學遂判明梅毒病之正體曩有六〇六號(沙爾巴爾塞)之注射療法之發見而今有沃素療法理論之確立遂劃開治療界之新紀元雖最後之一病菌亦能驅逐之而得清淨之體軀也

毒掃丸

果眞是惡魔之使徒歟慘利暗葬之梅毒嬰兒

有一地方之風習曰梅毒兒是惡魔之使徒能主呪一家之不幸而家運衰滅生後即慘殺之亦知元來梅毒是日斯比老艾特之原虫潛入體內而起之病症故此原菌一絕滅則可憎之梅毒即可一掃而除之梅毒兒者乃表現父母之罪也蓋於母親之胎內即感染梅毒故母親之梅毒若一治癒則不能產生梅毒兒也若仍生梅毒兒如施以相當之療治則即能恢復健康也

梅毒不足懼惟懼其誤療法

如一旦犯患梅毒則皮膚即患惡觀之發疹頭髮脫落遂座臥步行失其自由其害不僅在本人而尤能影及子孫然如有良藥及適當之療倘何懼之有耶

近代之梅毒治療法之變遷及注射療法之不備

自發現梅毒之病原菌以來則其治療法驟而發達遂有六〇六號(沙爾巴爾塞)之注射全盛時代此注射對於初期之感染者有相當之効果然於第二期或第三期者未免効果不足而又常須水銀劑蒼鉛劑等之注射併用因六〇六一劑之單獨注射故頻有再發之患者貫二十年間之經驗判定六〇六號注射梅毒不能完全治癒而一劑之單獨使見有効果者甚鮮此乃所得之結論也惟有沃素療法大見穩頭矣

最後之一菌亦能殺滅之沃素療法之威力

進至第二期、第三期之重症梅毒則病菌於各所作巢窟以群生其周圍築有硬殼皮故注射藥等僅能殺傷血管內之浮動病菌一逢病巢之硬部分則驟然挫退惟沃素能軟化硬殼以攻入其內部而發揮其殺菌力之效能且能吸收病的產物故有稱曰極為合理的且理想驅毒劑之贊賞也

重症用毒掃丸握有沃素療法之眞髓

元來吾人之血液中含有菌作用之白血球之抗毒素此白血球之能保持增進則能全滅病菌重症用毒掃丸如前述之沃素療法所必要之沃素最大量含有外並配合增殖白血球抗毒素所必要的各種貴重成分故其殺菌力與排毒天下無比現誠治療梅毒上所不可缺者也　重症用毒掃丸

重症用毒掃丸
適應症
初期梅毒　慢性梅毒　潛伏梅毒　先天梅毒　冷毒　小兒胎毒
梅毒性皮膚病　同內臟疾患　同神經痛　同擭麻質斯　痔瘡橫痃　惡性面皰　動脈硬化　甲狀腺腫

藥價
重症用毒掃丸、二圓、三圓、五圓、十圓、二十圓、三十圓、普通用毒掃丸、五十錢、一圓、二圓、三圓、小兒用毒掃丸、三十錢、五十錢、一圓
(全國有名藥店代售)

發賣元　東京市神田區花房町　株式會社　山崎帝國堂
代理店　大連市浪速町、奉天市加茂町　哈爾濱市八站南馬路　日本賣藥會社

萬有錦囊

驚人發明 新兵器 各國科學家勾心鬭角結晶

倫敦訊、値此世界人類智識日趨發達、科學亦隨之愈益昌明、各國有名科學家、莫不勾心鬭角、根據化學原理製成諸種極巧妙之新式兵器實在已數不勝數了、現在將記者調査所得比較有重要性的、而又最能使人駭怕的畧述一二於次：

超重轟炸機 現在各國的超重轟炸機、可以搭載炸彈量五千公斤、至七千公斤、活動半徑在一千公里至一千五百公里、裝置自衛機關槍五桿至八桿、這種超重轟炸機、在世界各國、除蘇俄領域需要由東西兩方面攻擊、方能達到其全領域外、任何國家出一方面攻擊、全領域就有被害的危險、如有超重轟炸機一百架在二十四小時內、可使任何國家一個大都市有變成坵墟的可能、其危險性不是口頭筆下所能形容的。

新式炸彈 破壞用的一千公斤炸彈、可使鋼管水門汀橋樑、或其他建築物損壞、宅的侵破力鋼管水門汀建築物、厚度在四公尺以下、可以貫通、其震盪力、有五十公尺以內、可使鋼鐵管水門汀建築物失其組織而破壞、燃燒彈、宅的燃燒溫度二千度——三千度的高熱燃燒、可使普通鐵及水門汀建築物燃燒失其堅固而損壞可使普通建築物化爲灰燼、這樣看來、炸彈的利害、確是使人驚心動魄

毒氣 普通分爲五種

窒息性毒氣：

催淚性毒氣：

中毒性毒氣：

刺激性毒氣：

靡爛性毒氣：

專就靡爛性毒氣的芥氣一種說來、其毒能腫爛肌膚、腐爛肺葉、眼目失明、吸觸少量、能使人殘廢、多量則使人致命、有持久性、能延至十數日、能滲入地下室內、普通的掩蔽部內也可以滲入、所以這種毒氣、若散布相當量於某一地區、可使效力圈內的人民及動物死傷或退出效力圈以外、又在歐戰時一九一三年四月二十二日、德國曾於西部戰線的北端泊爾地方、施放大量毒氣、使英軍六千人一齊中毒陷於無戰鬪力而被俘虜、這是毒氣利害的明證

毒菌 普通的分爲七種

黃熱菌：

傳染性腸菌：

虎列拉菌：

窒服斯菌：

敗血病菌：

笛斯夫太立病菌：

流行性感冒症菌。

杭州濟良所最近 徵婚之趣聞 六十翁剃鬚應徵 縣長理髮匠均往求婚

杭州訊、浙江省區救濟院濟良所此次對於該所收容之女子十二人公開徵婚茲悉該所自二月二十八日實行徵求、一般鰥夫、照章前往求婚者頗不乏人、截至三月八日、已有六十餘人、就中有曾任縣長者、有業理髮匠者、形形色色、美不勝收、其中有一老者、年已六十有三、自聞所女擇婚消息、欣喜欲狂特將十餘年來所蓄鬍鬚、盡行剃去、一變而爲中年壯夫、即至照相館攝影、然後持往該所求婚、旁人見之、莫不大笑、老者噱然曰、熊希齡以六六之年、剃鬚成婚、天下傳爲美談、今余此舉、不過仿效熊先生耳、諸君何必見笑、聞者更爲絕倒、現該所以徵求期三月廿日即行截止、已決定日內即開始愼重調査各應徵男子職業、經濟能力、以及是否有妻室一俟調査完竣、即擬在該院禮堂舉行聯合婚禮、以節雙方費用云

美陸長之公子近與瓦匠女結婚

華盛頓訊、現任美國陸長德恩之公子威廉於三月九日與海倫麥克利蘭女士結婚按女士之父前曾在華盛頓充當泥瓦匠

項城時代 曾被看管之 章太炎裝瘋

章太炎被項城看管時、嘗佯爲瘋狂以避禍、遇顯貴讌會輒爲不速之客、財長某、宴客於某飯店、達官貴人咸集、章手執蒲扇、傲然遝入、據案大嚼、主人遷與爲禮、不顧也、席罷竟揚長而去、於是章瘋子之名當時傳遍九城、或云、民國二年黃興爲南京留守、以論議政事與章齟齬、章好負氣、且爲黃所窘、怒不可解、乃於扇面書八大字洩憤、惜已忘其文矣又長沙葉德輝初次與章會晤、章曰先生學問淵博可惜太雜、葉笑曰「一博則爲得不雜」如爾狂且陋矣章狂笑轉不以爲忤也凡此皆可以見章之僻性、因並記之

子張景韓與張學良妹 公師辦 甫賦仳離 續娶柯慧雲僅月餘 再演離婚

天津訊、張勳之子張景韓、早年與張漢卿之四妹懷卿結婚前歲兩人因意見不合發生惡感、張懷卿在法院控告張景韓、請求離婚並索贍養費十萬元、雙方涉訟年餘迭經審理、後由律師江庸等調解結果雙方離婚、由張景韓付給張懷卿贍養費五萬元、和解撤銷訟案、張景韓頗感單調之苦、近在北平交際場中、結識一妙齡少女柯慧雲、年十九歲、福建長樂人、姿容曼好、相見之下、張甚鍾情自是過從甚密、遂定鴛盟、經雙方家長同意、於本年一月二十八日在北平舉行結婚典禮、蜜月期間、兩人情感尚好不料日久愛弛覺致反目張時對柯慧雲謾駡責打、並限制行動、柯深悔當初不愼、自顧前途黑暗、乃自走出、因張景韓之住址在津、乃行來津、請律師包揚、在地方法院控告張景韓傷害及妨害自由罪、地檢處刻已開始進行偵査、記者茲晤柯慧雲、見其身着綠呢青皮領大衣、短髮垂於耳際、態度溫文、詢之據談云、我前在北平讀書、與張景韓相識後、因友誼頗好、遂進一步而結婚、不料事出意外、覺受伊之虐待、我們情感甚好、本不致發生此事、惟伊之虐待實不能使人忍受勢不得不訴諸法律云

河南鄧城子崖 殷商諸古蹟 考古工作貴重發現

南京訊、南京中央研究院歷史語言所、在河南鄧城子崖考古工作結果、發現該處爲殷商兩代文化發源地、與殷墟遺址文化有一貫系統遺址內包含有重要實物爲卜骨、該項文化與三代時龜卜之沿革有關、故由此可研究當時之文化

考古工作 在地層上及所得之實物內容上、均有顯然區別、根據上層文化觀測、可知當時爲已有文字時期、證之古史傳說似爲春秋戰國時之譚城遺址上層文化最著進步者、爲用青銅、有正式文字、陶器以輪製爲主體下層文化、以石器爲多陶器以手製爲主體但亦有輪製者其黑陶

貴重發現 此類工藝、上層時似已失傳、其他尙

—裸女— 法國萊米杜佛作

十七青年被拍花犯拐走 臂部被拍知覺恍惚幸未吞藥被棄

天津訊、天津法租界前日發生離奇拍花案、拍花犯爲一西裝青年、而被拍者年已十七歲、茲將經過詳情、分述如次、法租界某里陳姓之子、年十七歲、已畢業於旅津廣東小學校、正在從事補習功課、準備升學於大同中學校、前日午後二時餘、該生隻身造訪同學、借取書籍、詎行經日法交界大同橋上、猛覺臂部被人拍動、知覺立即迷忽、而於恍惚之間、竟隨行於一西裝青年之後、該人年約三十許、倜儻風流、溢於儀表、該生神志混沌中、隨之而至橋下、登一小船、對面而坐由船夫開始搖槳、徐離河岸但該生神志不淸、固不知所之、船況味爲何如、夕陽西下、大地昏黑、於不知不覺中船已划至海下大直沽地方、該西裝青年、引領該在登岸、即見其由懷探取丸藥一九、令生吞服、經該生拒絕、該人遂復引領前行、至一村落有頹房一椽、空徒四壁、土蔽塵封、蓋無人居住、爲時已久矣、房內有土炕、該生坐以稍息、乃該人突出銀針向該生亂刺數針之後、該生痛極哭泣、而該人覺乘隙出走、杳如黃鶴、該生驚惶終夜、神志漸次淸明、東方吐亮、心境益爲豁朗、環顧四圍、不明究竟、乃痛哭失聲、適有苦工數人、行經該處、循聲往視、知該生被拍花者拐帶至此、詢以家庭住址、乃示以返歸方向、該生返家心切、乃如言奔馳、而腹中一日夜未進飲食、頗感飢餓幸途中得與賣切糕者相遇述以不測之遭遇、切糕販者憫之、當贈以切糕一塊、該生食之、輒得果腹返家

美國用機器人 駕駛飛行機 試飛二百里將來能飛至夏威夷

阿克蘭電、三月十四日阿克蘭預定再度舉行機器人、駕駛飛機之神秘飛行但因氣候不佳、與無線電羅盤飛行不甚適宜故臨時展期按前一日該機曾在太平洋上作一二百英里飛行、據聞此項飛行將逐漸增加距離、以最後能飛至火奴魯魯爲目的云

華少年飛行家 曹師昂君 參加飛行比賽 得第五名獎金

南京訊、中國航空界頃接法國電、中國留法習航空學員曹師昂、於里昂參加法非公開長途飛行競賽、取道馬賽、西班牙、越地中海、至摩洛哥、再由君士坦丁返法經過七十六小時五十分、經過大小二十七城、結果曹獲第五、得法政府獎金五百法郞

一月份全世界 黃金之產量

華盛頓訊、本年一月份世界之金產量爲二、三一九、零零零盎斯(英兩)去年十二月份爲二、三三零、零零零盎斯、十一月份、二、二八六、零零零盎斯、以國別計、美國一月份爲二四六、零零零、去年十二十一兩月份爲二二七、零零零、及二三七、六零零、加拿大爲二五四、零零零、二六一、零零零、二五五、零零零、南非洲爲八九一、零零零、八六六零零零八七五零零零各有增減云

潤豐北河 八十八翁與七十七嫠婦 結婚之趣事 擡去奩具係防老棺木

天津訊、河北省豐潤縣才子莊農民王德寬、八十八歲、鰥居已久、近由人介紹續娶王力舖村孀婦高李氏、七十七歲爲繼室、高李氏已守節二十一年、嫁時擡去防老棺木一口、一似奩具觀者塞途、結婚翌日、王當子孫前、側臥婦懷、求櫛沐辮髮、老婦猶不勝羞、以掌輕批王頰云

魯西特產 東阿阿膠 肥桃阿膠玫瑰酒 張良進履處 與曹植墓等古蹟名勝 隨處惹人流連

東阿全縣平均出產阿膠、約一萬一千斤每斤價目、自一元至二十元不等、江南來購者最多、銷路最廣者、爲廣州及寧波、再次爲上海北平、全年盈利在三萬元以上民國十九年銷出在一萬五千斤、利益約八萬元、本年一月至二月、本城內已製膠約三千斤、東阿膠之有名、惟在井水與泡製、他處不能仿效、故爲省之特別出產邑之西南四十里有故阿城中有井水僅數尺、色綠而重因井內常生琉璃、亦名琉璃井禹貢傳曰「濟水所經淸冽而甘、汲出日久不變、煑黑驢皮爲膠可療風疏痰」水經德云「岱嶽陰谷之水皆入濟、伏流地中三百餘里、始結珠泉而躍出僅數尺不及尋爲」故阿井爲眞正濟水、色綠質重味甘而冽、醫者云以之製膠取其有趨下之勢、而入陰分也又該縣狼溪發源於城南洪範池、穿城而北流入黃河、乃九泉聚匯之源、歷經化學家研究性甘溫而柔和、有補益功用每至冬節前後、將黑驢、浸於河內、藉此流、湍激之、浸潤之、數日之後、融其性而脫其腐、鎔治成膠、故爲和平滋養之品、非經此河水浸漬製成者、性質迥異製膠之方法

(未完)

天皇皇地皇皇 此孩原是哭兒郎

自服從了嬰孩自巳片 一夜睡到大天亮

前面短短的一首打油詩很可代替那路旁昔所常見的迷信俚語因爲小兒夜不安眠其原因往往爲胃腸失序而所需以使之睡眠安適者厥爲服些可靠藥品如嬰孩自己藥片者以之和平而有效的調和并補養其臟腑耳非那些天皇皇地皇皇的條子所能驅魔而致眠也廣西橫縣益壽堂吳寶植君來書云『舍姆瘦弱多病夜晚啼哭不眠試服嬰孩自已藥片比即哭止眠安繼而飲食日增疾病痊愈現已茁壯肥胖矣』嬰孩自已藥片係一種慰安藥品特製以治療乳嬰及七歲以下兒童所患之出牙痛苦肚痛發熱以及腸胃各疾而足進增益其康健之睡眠也各大藥房皆有出售或逕向上海江西路四五一號韋廉士醫生藥局函購每瓶大洋七角六瓶三元五角郵力不取

OHTA'S ISAN.

THE PEPTIC MEDICINE

健胃強壯

太田胃散

本靈藥實係家傳秘方數十年來行銷中外馳名於各界藥味爽快男女老幼四時每飯後服下一匙能助消化食慾增進健胃補脾豫防胃疾又防瘟疫倘或過飲過食服下一匙奏効如神苟重衞生諸君萬不可一日不備之至寶也

大日本東京 太田信義藥房啓

各地藥房均有出售

代理店 大連市浪速町 日本賣藥會社支店

腎病留聲機

某嘗患風濕骨痛、腰痠背痛、手足麻痺、痛楚萬狀逢人便道、人譬之爲腎病留聲機

蓋風濕骨痛之起、直接由於血液不淸、間接由於腎臟不强、因腎臟爲澄淸血液之所也、欲防風濕先須强腎、欲圖强肖、請服第威德補腎丸

◀各大藥房均有出售▶

第威德補腎丸

大連物價（其一）

▲標準零賣價目

建材砂石類

大連市若狹町四二 建築材料商雲記號（金本位單位圓）

石灰 百斤 金七〇
洋灰 一袋 一、一五
麻刀 一袋 四〇
點墻紅色 一俵 六、五〇
同 綠色 一俵 四、〇〇
同 紫色 一袋 二、五〇
同淺黃色 一俵 八〇
同日本黃色 一俵 二、〇〇
作洋灰瓦色 一袋 三、〇〇
白石只 一俵 七〇
花石只 一俵 七五
黑石只 一俵 一、〇〇
海菜 一俵 一、六〇
紙麻刀 一俵 二、〇〇
煙筒 一個 二二
紅磚 百個 二、〇〇
缸磚 百個 七、〇〇

大連市北崗子海岸九八 義和昌（金本位單位圓）市內價目

龍口砂一車 四、六〇
萊州砂一車 三、八〇
上鐵筋砂一車 三、二〇
中鐵筋砂一車 二、九〇
組砂一車 二、七〇
中砂一車 二、九〇
腰砂一車 二、七〇
海石只一車 二、四〇
南關嶺水砂一車 二、〇〇
一五豆砂利一車 四、三〇
三十堡鷄砂一車 五、〇〇
玉砂利一車 三、〇〇
鹽島子板石一車 三、八〇
鹽島子基石一車 二、八〇
鹽島子亂石一車 二、五〇
廣鹿島石版一車 三、一〇

鐘表眼鏡

大連市浪速町四十三番地 史惟記鐘表眼鏡行

▲鐘表部（每種金票價）
德國製報刻五音天文鐘 每只六十五元
德國製二音大文鐘 每只二十九元五毛
德國製二音天文鐘 每只二十七元毛五
德國製實用天文鐘 每只二十三元
德國製鳩叫鐘 每只十二元八毛
瑞士製16形實用綱克双卡子懷表 每只十一元二毛
瑞士製5 21婦人用新式同手表 每只十五元五毛
瑞士製4 21狹長方同 每只二十四元三毛
瑞士製10形15石鋼克双卡子手表 每只十元五毛
瑞士製10形 inuicta999 每只十二元
瑞士製5 21 18K長方金克双卡子手表新式女用 每只二十七元五毛
4 21 每只三十八元五毛
10 999 18K金克双卡子表 每只十九元五毛
16 18K金克同薄形懷表 每只六十五元
16 每只八十元
14 14K金克双卡子懷表 每只五十五元
14 每只五十三元
12 18K 每只五十七元五毛
13 14K 每只六十四元五毛
13 每只五十元

▲眼鏡部
美國製新式桃形夾白金眼鏡架 每付十八元
美國製夾黃同 每付十九元
二毛美國製托鼻夾白金美國製 每付十九元
美國製新式無形架 每付六元五毛
同金匣博士架 七元五毛
新式魯克眼鏡架 同每付一元
新式魯克架 每付二元
新式魯克架 壹付三元
新式魯克架 每付四元
新式魯克架 每付五元
水晶眼鏡片 每對三元
茶晶 每對自十二圓至一百二十圓

▲寫眞部
二寸三張 金六角五分
三寸三張 金壹元貳角
四寸三張 金壹元五角
六寸三張 金貳圓五角
八寸三張 金四元五角
放大
八寸一張 金貳元
十二寸一張 金參元
十八寸一張 金四元五角
廿四寸一張 金七元

化粧香品

大連市監部通八番地 廣生行有限公司（每種大洋價）

▲各種香水類（每瓶大洋價）
358唐字大玫瑰 六毛
358西字大玫 六毛
保腦潔髮水 六毛
大擦銅水 三毛
小擦銅水 四毛八
1066超香水 四元五
1025超香水 四元二
特等香水 三元六
1055超香水 一元二
346五安檀香水 一元二
346五安素馨香水 一元二
346五安含笑香水 一元二
5安368素馨水 九毛六
8安468洒頭水 一元二五
6安468洒頭水 一元一
4安468洒頭水 七毛五
6安西字玫水 一元
大號干日香水 五毛四
二號干日香水 三毛六
三號千香水 二毛四
大號臭水 七毛二
二號臭水 三毛六
三號臭水 二毛四
8安元監花水 九毛
一安扁折水 一毛二
妹方擦牙水 三毛
妹扁擦牙水 三毛
金字超香水 一元五
8安扁咭嘧水 九毛六
2安除油膩水 二毛四
1安非脂香水 一毛四
大號菓子露 七毛二
二號菓子露 四毛二
三號菓子露 三毛〇
一斤庄辣醬油 一元二
中號辣醬油 三毛
小號辣醬油 一毛八
三號陣々香每瓶 一毛八
大鑑墨水 一毛八
水鑑墨水 八分
358西字玫塊水 三毛六
358玫塊水 三毛六
412超香水 一元五
四號干香日 一毛二

▲各種香水類
大號花露水 四毛八
二號花露水 三毛
三號花露水 一毛八
四號花露水 一毛二

▲各種油類
大號生髮油 六毛
二號生髮油 三毛六
三號生髮油 二毛四
四號生髮油 一毛二
西字玫瑰髮油 一元二
樓板油 一元九毛二
一安桑子油 二毛四
半磅玫瑰食油 三元六
六安超等生髮油 一元二
二安超等生髮油 七毛二
一磅檸檬油 三元
一磅香蕉油 一元八
半磅香蕉油 九毛
一安香蕉油 二毛四
一安玫瑰油 五毛
一安玉桂油 二毛四
一安甜橙油 三毛六
一安檸檬油 二毛四
一安杏仁油 二毛四
一安平葉油 二毛四
大號如意油 一毛八
二號如意油 一毛二
三號如意油 六分
四號如意油 四分

▲各種膏類
二號如意羔 六分
檸檬羔每瓶 二毛四
三號美髮霜 二毛四
二號擦牙梘 一毛二
潤顏油 二毛四

▲各種粉類
三號霜花粉 一毛二

煙草

大連東鄉町二〇番地 南洋煙草公司
十支飛美人香煙 每條廿五盒、小洋九五角
空盒換煙、三月五號停止
十支飛輪牌香煙 每條廿五盒、小洋七角一分
十支紅金龍牌香煙 每條廿五盒、小洋二元一角五
空盒十五個、換畫一張、十個空盒、換本煙一小盒
十支高塔牌香煙 每條廿五盒、小洋二元一角五分、帶心空盒十二個、換畫一張、八個換本煙一小盒
十支大長城香煙 每條廿五盒、小洋二元一角五分、帶心空盒十二個換畫一張、帶芯空盒八個換本煙一小盒
五十支小白金龍香煙 每罐小洋七角
五十支小紅金龍香煙 每罐小洋四角六分
五十支中紅金龍香煙 每罐小洋五角二分
五十支大長城香煙 每罐小洋六角七分
以上各罐煙在陽曆三月底前、每罐隨贈引換贈品券一張、換法詳載券上

大連市越後町四十番地 英商拱石煙公司
十支刀牌王 每大包金四元六角 每盒金一角
十支小刀牌王 每大包金四元〇八 每盒金九分
十支粉刀王 每大包金四元六角 每盒金一角
五十支粉刀王 每大包金四元六角 每盒金五角五

大連連鎖街 東亞煙公司（每盒金票價）
十支大天橋 每大包金五元 每盒金五分
十支小天橋 每大包金二元三毛 每盒金五分
廿支天橋 每大包金二元一角五 每盒金一角
二十支金阻大橋 每大包金二元二角 每盒金七分
十支第一 每包金三元一角 每盒金四分
十支欽差 每大包一元八角五 每盒金三分
廿支美傘 每大包金一元三角六 每盒金七分
十支前門 每大包金一元五角六 每盒金一角六
五十支前門 每大包金七元二角 每盒金八角
十支砲臺王 每大包金七元二角 每盒金三角五分
五十支砲臺王 每大包金十五元九角 每盒金一元七角五
廿支商神 每大包金十五元九角 每盒金一角二分
廿支百利 每大包金二圓六角八 每盒金二角五
廿支小砲台 每大包金五元六角六 每盒金五角五分
五十支小砲台 每大包金十四元八角 每盒金一元六角
十支土耳其 每大包金十四元八角 每盒金四角
五十支土耳其 每大包金十七元九角 每盒金二元三角
每大包金二十元〇五分

大連連鎖街 東亞煙公司（每盒金票價）
敷島 一角五
朝日 一角二
吉野 一角
松島 五分
扁枝駱駝 一角
壽牌 三角
駱花駝 一角
金蘆 一角
金葫王 七分
蝙蝠槍 六分
翠鳳 五分
復興（一百根）四角五
復興（廿根）一角二
人壽 三分
纖女 三分
大樓 六分
壽花（鐵筒） 三分
（每甬金票價）五角
白梅 一元二角五
杜鵑 八角五
菖蒲 六角五

皮箱皮鞄

大連西崗街壹百拾六番地 永安工廠（每只大洋價）
大號樟木箱 十一元五角
大號二皮衣箱 六元
二號二皮衣箱 五元
大號頭皮衣箱 七元
二號同 六元
大號川皮衣箱 十元
二號同 八元五角
一尺三寸皮匣子 二元二角
一尺四寸同 二元五角
一尺五寸 二元八角
九寸公事包 二元四角
一尺同 二元六角
一尺一寸同 三元四角
一尺二寸同 四元四角
大號皮麻雀盒 二元四角
二號同 二元二角
一尺二寸硬胎牛皮提鞄 三元二角
一尺四寸同 三元八角
一尺六寸同 四元五角
一尺八寸同 五元五角
一尺八寸硬胎牛皮包甲提鞄 六元五角
二尺同 八元
二尺二寸同 九元五角
二尺四同 十二元二
二尺二牛皮軟蓋皮提鞄 十二元
二尺四同 十四元
二尺六同 十七元
一尺二包帆布硬胎提鞄 一元二角
一尺三同 一元三角
一尺四同 一元四角
一尺五同 一元五角
一尺六同 一元六角
一尺八同 二元
一尺八包甲色帆布硬胎提鞄 二元五角
二尺同 三元
二尺二同 三元八角
二尺四同 四元八角
二尺二帆布軟蓋提鞄 六元
二尺四同 五元五角
二尺六同 七元
二角
一尺二帆布鐵梁提鞄 一元
一尺三同 三角
一尺四同 四角
帆布手提書包 四毛五
帆布背書包 六角

茶葉

大連市西崗大龍街十六番 東生茶莊（每斤小洋價）

▲武彝紅茶部
武彝紅雞冠 四十八元
强國君眉 六元四
武彝九曲 四元八
上上九曲 三元二
九曲小種 二元四
怡興德白毫 二元四
祁門紅袍 一元六
頂上紅袍 一元二八
君眉紅茶 九毛六
武彝紅茶 八毛
强國普洱 八元
雲南普洱 四元八
上上普洱 三元二

▲清香綠茶部
早春龍茶 十六元
獅子龍茶 十二元八
獅峰貢龍 九元六
强國貢龍 八元
和平貢龍 六元
蓮心貢龍 四元八
雀舌貢龍 四元二
旂鎗龍井 三元二
得勝龍井 二元四
明前龍井 二元四
極品雨前 一元六
雀舌雨前 一元二八

▲茉莉龍井大方部
强國花貢龍 八元
和平花貢龍 六元四
蓮心花貢龍 四元八
旂鎗花龍井 三元二
眞正竹巔大方 三元八
老竹大方 六元二
佛眉大方 四元八
强國大方 四元
和平大方 三元二
太平大方 二元二
仙芝大方 一元九二
魁芝大方 一元六
靈芝大方 一元二八

▲茉莉毛峰部
碧霧毛峰 一元六
占一毛峰 一元四八
獨占毛峰 一元二八
玉人毛峰 一元一二
靈芝毛峰 九毛六
一品毛峰 八毛
雀舌毛峰 六毛四
鳳尾香片 一元一六
銀針香片 一元二七
雨前香片 九毛
一品香片 九毛

▲茉莉小葉雙燻部
黃山雲霧 三元二
黃山淩雲 二元四
黃山碧雲 一元九二
黃山小葉 一元六
黃山嫩芽 一元二八
極品花蕊 九毛六
貢品花蕊 八毛
貢針雀舌 六毛四
首莉雀舌 五毛六
首莉一品 四毛八
首莉花香 四毛八

▲珠蘭茶部
佛眉鐵葉 四元八
平和鐵葉 三元二
太平鐵葉 二元四
仙芝鐵葉 一元九二
魁芝鐵葉 一元六
蓮心珠蘭 一元四四
重奢珠蘭 一元二八
頂上貢尖 一元一六
金山時雨 一元二八
雀舌珠蘭 九毛六
蛾眉珠蘭 八毛四
清明珠蘭 六角四

▲素茶部
壽眉毛尖 一元六
清香雪蕊 一元六
馬上鮮茶 一元二八
銀針大葉 九毛六
芝蘭大葉 八角
提首大葉 六角四
清香大葉 九角六

▲回教茶部
清香芽茶 三元二
明前芽茶 二元四
雀舌芽茶 一元六
貢針芽茶 一元二八

麻雀翠玉

大連市浪速町三丁目二九番地 北京商會（每種金票價目）
一號全白大化學牌代皮盒 金廿二元
二號全白大化學牌代皮盒 金廿元
三號全白大化學牌代皮盒 金十八元
一號帶紅面化學牌代皮盒 金廿四元
二號帶紅面化學牌代皮盒 金廿二元五
三號帶紅面化學牌代皮盒 金廿元零五
一號帶綠面化學牌代皮盒 金二十四元五
二號帶綠面化學牌代皮 金二十二元五
三號帶綠面化學牌代皮盒 金二十元〇五
一號帶黑面化學牌代皮盒 金二十四元五
二號帶黑面化學牌代皮 金二十二元五
三號帶黑面化學牌代皮 金二十元〇五
竹牌 金二十元
洋服水晶袖釦 三元七角至四十元
黑石表墜 自一元至四元
翠石手鐲 五六元至千元
鑽石手鐲 三十元至貳千元
寶石手鐲 三四元至五六十元
露寶石壹克拉 貳角參分至二毛五分
鑽石壹克拉 三毛八分至四角
翠表墜 五六元至四五百元
其他各種寶石
象牙煙嘴 二三角至三四元
象牙快子 五六角至五六元
自來火 自四角至二三元
煙盒 自六角至三元
洋服翠袖釦 自十元至一百元
洋服瑪瑙袖釦 自一毛至三元
洋服各種寶石袖釦 自三元至五十元

建築材料

大連市秋月町二番地 興亞窯業煉瓦工場 工場 大連市外三春柳東
一等磚（火壹）（千個） 金十九元
二等磚（火貳）（千個） 金十八元
三等磚（黑頭）（千個） 金十七元
空洞煉瓦（一個） 金六錢五
耐火煉瓦（一個） 金六錢五
（以上爲市內價目）
藥掛直土管三寸 金二毛五
藥掛直土管四寸 金三毛五
藥掛直土管六寸 金四毛五
藥掛直土管五寸 金六毛五
藥掛直土管八寸 金九毛正
藥掛直土管一尺 金一元六
洋灰管四寸 金二角六
洋灰管五寸 金三角五
洋灰管六寸 金四角六
洋灰管八寸 金六角五
洋灰管一尺 金九毛
洋灰管一尺五 金一元四
洋灰管二尺 金二元五

大連市若狹町七十一番地 昭信號建築材料商
一等石灰壹千斤 金七、〇〇
生石灰壹千斤 金六、五〇
洋灰壹袋 金一、一五
中等麻刀百斤 金五、〇〇
特等紅土百斤 金七、〇〇
一等紅土百斤 金六、〇〇
周水黃土壹俵 金〇、四〇
火山灰紫色壹俵 金一、六〇
煙筒灰百斤 金六、〇〇
缸磚百個 金六、五〇
耐火粘土百斤 金一、一〇
鋪地洋灰磚百個 金五、五〇
洋灰瓦百片 金五、五〇
日本大瓦百片 金四、五〇
青亂石一車 金一、八〇
白亂石一車 金一、七〇
八分白色碎石子一車 金一、八〇
洋灰製塵芥箱一號 金一、五〇
同洋灰製二號 金七、五〇
金州青石版一丈 金三、二〇

藥品

大連西崗街二百十五番地 大德記藥房（大洋價）
兜安氏補肺水 每打十一元 每瓶一元
兜安氏保腎丸 每打十二元 每瓶一元二
阿氏比靈藥片 每打十元八 每瓶一元
麥精魚肝油 每打十元八 每瓶一元八
太平洋白松露 每打七元 每瓶七毛
同仁堂虎骨酒 每瓶二元
家樂綿…… 每百粒十三元 每粒一毛四
海參蠟海狗腎 每具二元
大學眼藥水 每箱十三元 每瓶一毛六
小包仁丹 每百包七元
大包仁丹 每包七分 每百包三毛五
衛生球 每箱十一元
善和保元膏 每兩三毛五
同仁堂再造丸 每付三元
育生堂大瓶童子仙膏 每貼九毛
育生堂大瓶童子仙膏 每貼四毛五

工業藥品

大連市山縣通六七番地 乾卯商店大連支店（金票本位單位圓）
（一斤一〇〇瓦、一斤二、二四磅）
品名 數目 批發價目
菱印城料子 100斤 八•七〇
重曹（桶入） 五〇斤 七•五〇
重曹菱印（包入） 五〇斤 七•三〇
火鹼 三〇〇斤 五二•五〇
同 酸
硫酸
海波大粒照
像用
海波工業用 100封度
過酸化曹達
黃色漂白用
面 金貨
赤血鹽
紅鐵炭淡鉄
表化鉀（山乳）
綠礬
鹽強化鉀
苛性鉀
過蒲俺酸鉀
鹽酸二〇度
鹽酸局方
白鹽酸三
稀鹽酸
純硫酸
硫酸六六度
稀硫酸
純硝酸
硝酸四〇度
純硝酸
草炭酸
石炭酸
酒石酸（酸礬）
檸檬酸（酸礬）
醋酸
冰醋酸
硼酸
硼砂
丹末
同攀
硫酸
鋁礬
炭酸
同而酸
日陶土
鹽化鉀
同炭
乾燥性酸鈣
炭酸鈣
漂白粉
碳酸鈣
硼松
鉛白
號牌粉
菲養粉藥用
鹽化鉛亞
鹽化銀
硫酸銀
亞鉛粉A
舍利鹽
同（藥用）
炭酸鎂
火硝（忠勇印）
菱子硝
椰子粉
硫黃
脫酸硫黃
硫子油（20斤）
奶糖
莧麻子油
同（藥用）
亞麻仁油（藥用）
松節油
同（藥用）
橄欖油藥用
阿西頓
安母尼亞水
藥用
同 10%
佛光馬林
無水酒精
依的兒
胰子液
甘油
梗脂酸
梗脂酸末
裏頭好
衛生球
同粉面
方形衛生塊
松香 H 桶入
同 H 1 桶入
膠粉（工用）
膠粉（藥用）
桃膠塊
清醬酸
涂皮
蠟油
加勢粉
糖白色
漂白灰
墨士林
藥用
同白色工用
同黃色藥用
同黃色工用
石膏（藥用）
石膏（工用）
滑石粉
黃土塊
黑鉛粉
條膠
灰碱子
甘草露
甘草膏
依蘭
依蘭（香料）
同攻塊
紫蘭花
同蘭
同蘭花 S
拉木油
培格馬 S
同同
山茶花

綢緞雜品

大連奧町五十二 同昌百貨商店
▲綢緞類
絲絨女料 二元至二元四
芬芳綢等女料 六角五至一元五
銀星綢女料 一元五至一元七
青春綢女料 一元六角
蘭玉綢女料 一元一角五
印花麗英綢 五角五至一元五
印花印度綢 三角八至五角五
花素軟緞 二角五至四角五
國華緞 三角五至五角
三閃緞 三角五至四角五
香蝶綢 七角至一元一
鶴齡錦 八角至一元一
毛緯葛 一元三至二元三
緞背綢 五角至一元五
凝霞綢 一元二至一元五
素杭緞 四角五至七元
▲毛布類
繭綢
西料洋服 二元四至九元八
西洋格毛布 三角八至九角八
印花毛布 三角八
織花毛布 二角八
平紋毛布 四角八
素毛布 三角至四角八
條毛布
禮服呢 七角五至二元
華達尼 五角八至一元
素平呢 五角五
▲綿花類
印花扣絨 一角八
花斜紋 九分
花細斜 六分
印花毛嗶 一角三至四角五
花伏紬 一角
冲毛嗶 一角五
▲綉花類
綉花旗袍料 廿五元至卅元
印花旗袍料 十七元至二十五元
綉考被面 廿元至卅元
綉花褀面 十元至十六元
綉花棹面 五元自十七元
綉花門簾 二十五至卅元
綉花墊子 七十元至卅元
綉花屏頁 七元至四十元
絲綉風景 一元五至四十元
▲化粧類
各種雪花膏 二角至一元五
各種香粉 三角至四元
各種香皂 一角至八角
各種香水 四角至十五元
▲唱機
高裝代無線電機
各種唱機 九元至七十五元
高裝新式唱機 六十三元
百代唱片 三百六十元
高亭唱片 一元二角八
勝利唱片 一元五
新月唱片 二元
崑崙唱片 二元
蓓開唱片 二元
開明唱片 二元
各種唱針 三角至九角
▲雜貨類
俄國毛毯 九元至卅元
新式煙具 一元六至十元
新式錢夾 八角至十元
各種時計 二元六至廿六元
各種雨衣 三元至卅元
磁器茶具 三元至五十元
跳舞絲襪 二元至二十元
結婚頭花 一元至十元
各種衣邊 八元至十元
各種麻雀 一角至五角
各種提包 八元至卅元
背坐井 一元三至三元
大小皮箱 一元五至十八元
洋服襯衫 八元至十三元
洋服領帶 一元二至二元六
各種呢帽 八角至十一元六
雪茄煙葉 一元六至十六元
各種洋酒 一元七至八元四角
西洋大磁盆 二元至四元五
文明手杖 七角至三元六
新式梳粧臺 三元至六元
女夾大氅 二十元至卅元
木綿每磅 六元五角
鴨絨每磅 七角

小說 劍骨琴心（一卅）

第十四回 玉樹共擺 頭陀大解膨幾

却是個婦人、依稀認得問道、大娘是誰、那婦人嘻嘻的笑道、朱相公貴人、那裏記得、奴家時刻不忘、去年蒙相公救出寺來、不想今日得見、奴家就是邱左氏、相公如今可記得起麼、朱明忽然道、原來正是邱大娘、你住在此地麼、左氏把手指着道、那一帶竹色門前曬着魚乾的就是、朱明見不多遠、有話要講、因便走去、走到跟前、見一人指着一枝槳、正走出門來、左氏道、這就是我丈夫、你又檯着生意麼、快來見了這位相公、這便是救我性命的江西朱相公哩、那人叫聲阿喲、把槳擲在地下、忙讓朱明進屋、夫婦二人倒身下拜、明拿出茶來、殷勤伺候、左氏道、相公往那裏去、因何悶悶不樂、朱明一面吃茶、一面把要到江西、因船未開、在街開行、看頭陀生氣之事、說了一遍、左氏道、奴家方纔到大姑娘家去討鞋樣、看見那頭陀、生得眞是兇惡、兩隻賊眼、與了空和尚一般、必是個强盜出身、邱成道、這頭陀是昨日到的、說是從天台回來、隨路結緣、在這裏硬化、大家都不忿、却因他兇神模樣、不敢撩撥他、相公說鄭鐵腿、都吃了虧、越發沒人惹他了、因向左氏道、你留相公坐坐、吃了飯去、有錢在床頭邊、朱臭指船上有好鮮蝦、可叫鳳姐買來下酒、我攬了富陽客人載、偃着要開船、失陪相公、休要見怪、朱明起身道、飯是吃不消、我有一事問你、前日尤大郎說你見一個道人、領着兩個女子雇船、要到豐城縣去、是你親眼見的麼、邱成道、是小人親眼見的、郤不知果、是尤大郎的家眷不是、左氏道、只是我丈夫到尤家、沒見過尤大娘合琴姑娘、那日又沒到船頭去看見、我個女子不知可是他姑嫂兩個、相公到江西去、倘眞遇見、十萬替奴問好、并問聲林小姐及新燕、朱明點頭出門、邱成夫婦苦留不住、只索罷了、朱明回行住宿、次日午後、艙中客人已足、朱明下船、只見左氏正在江邊洗菜說道、相公原來搭這毛禮縣的船、這岸上就是我家、若不開船、千萬到家裏去吃茶、若要洗澡、也是便當的、朱明道聲多謝、走入艙來、那知火艙還要搭人、在船諸客、因天色晚、催了幾句也就罷、只了、向朱明要買酒撥悶、就見左氏提着一壺紹興老酒、掌着一碟鮮蝦、一碟鮮筍、笑嘻嘻的走到船邊、說道、奴家無物孝敬、掘得幾樣鮮味、送與相公下酒、朱明道、怎又要你費心、只好回來謝的、了船家雙手去接朧換過了、說道邱嫂子收了傢火去、怎單送鮮蝦與客人、不送隻醉蝦與你老爹吃、左氏啐了船家一臉唾沫、收着壺碟自去、朱明把一壺酒一碟筍吃得罄盡、鮮蝦也存不多幾隻、覺自沉睡下去、衆客人展放鋪蓋、講些江湖上的話、議論朱明定是初次出門的、不合上船就睡、如此大意、一個老客人道、出門人最忌酒色二字、這相公少年美貌、大約不能免的、你看方纔這女人送酒菜與他、這一種親密的意思、多分是那道兒、一到酒色迷了、那裏還知江湖上的利害、船家鑽頭進艙低低說道、這等事可以屈說人的嗎、你們不聽見那女人還叫他家去洗澡哩、大家議論一會、次第睡下、朱明一覺醒來、已有三更天氣、聽那些客人都已酣然入夢、因要解手、把蓬掀開、見一天月色、萬籟無聲、纔去穿衣、就裏着一身夾被、赤着腿兒、穿上鞋子、看着船已點開、離岸有八九尺光景、一縱、在船艙掩好竹篷、將身一縱、跳上岸來、看那岸上一帶竹笆、圍掩着幾間冷灑瓦屋、認得是邱成家裏、練揀側邊一塊沒月光的所在、蹲下身去、正待忽然記起沒帶草紙、下船去取、忽聽隱隱哭泣之聲、出自邱成家裏、走不兩步、猛然的月光耀眼、見那籬邊樹上、挂着亮晶晶一個大木魚、正是那頭陀所敲之物、頓吃一驚、連忙把披的夾被折疊了、束在腰間、好走去把門一推、却是關的、將身一縱、飛上屋脊、走過屋春、一看、只見院子裏一個頭陀、坐張小凳橙上、對面擺着一個浴盆、裏氣臌臌的熱水、水裏躺着一位女人、寸絲不掛、頭陀手裏拿着一雙草鞋、在女人肚上揉擦、朱明心頭火發、暗想弩箭可惜都在袖裏、沒有穿衣服來、不然只發一弩、就是了、因恐誤這女人性命、不及回船、隨手揭了五七片瓦、將身跳下、正在頭陀背後、趁勢向腦袋直劈、只聽刮喇之聲、瓦片震得粉碎、都必必剝剝爆將開去、頭陀大叫一聲、一手向朱明腿下搭來、朱明騰開一步、飛起右脚、只聽甲折一聲、朱明裏的夾被、已被頭陀扯破、頭右肩早着了朱明之腿、阿喲一聲、直立起身奔入、朱明懷來上、明湊卅不迭、把身子望上一聳、離地有八九尺高、在頭頭上直攛過去、將左脚在壁背上一蹬、便如踢了石皮一般、合面倒下、震得地只聽轟的一聲、轉身着地一却在踢着、朱明叫聲死也、正想爬起、那一盆裏女人跌在地下、被這一掀、浴盆已踢碎、浴水潑做一院、痛叫、朱明急復身起、望裏便走、轉身照準朱趕去、頭一忽地、朱明將身明心窩飛起一腿、湊個正着、一手向側一蹲、把頭陀背上、如托將過去、托起擡籠、直托泰山一般、朱明搶進去撤入屋裏去了、一手輪着拳一手挺住胸膊、兩脅裏連頭、在那心口小腹、頭陀口裏眼裏打五七拳、心裏、那頭陀口裏、龜眼裏耳裏鼻裏、臍裏

大連物價(其二)

▲標準零賣價目

鐵材五金類

大連市佐渡町三〇 進和商會

(三尺寬六尺長)(每百公斤)單位圓

五厘	一三、五〇
七厘五	一三、二〇
一分	一二、八〇
一分半	一二、五〇
二分	一二、五〇

(四尺寬八尺長)

五厘	一三、五〇
七厘九	一三、二〇
一分	一二、八〇
一分半	一二、五〇
二分	一二、五〇

(五尺寬十尺長)

五厘	一四、五〇
七厘五	一三、八〇
一分	一二、八〇
一分半	一二、五〇
二分	一二、五〇

▲元鐵部 (每百公斤價)單位圓

二分	一一、〇〇
二分半	一〇、八〇
三分	一〇、二〇
四分	九、八〇
五分	九、八〇
六分	九、八〇
七分	九、八〇
一吋	九、八〇
一吋二	一〇、二〇
一吋半	一〇、五〇
一吋二八	一〇、五〇
二吋	一〇、八〇
二吋半	一〇、八〇
三吋	一一、五〇

▲方鐵部 (每百公斤)單位圓

二分	一一、〇〇
四分	一〇、〇〇
五分	一〇、〇〇
六分	一〇、〇〇
七分	一〇、〇〇
一吋	一〇、〇〇
一吋半	一一、〇〇
二吋	一一、五〇
二吋半	一一、五〇
三吋	一一、五〇

▲板鐵部 (每百公斤)單位圓

一分厚	一二、〇〇
二分半至四分厚	一〇、五〇
五分至六分厚	一〇、八〇
七分至八分厚	一一、五〇

▲洋釘部 (每桶價)

六分	一〇、九〇
一吋	九、一〇
一吋二五	八、八〇
一吋半	八、五〇
一吋七五	八、二〇
二吋	八、〇〇
二吋半	七、九〇
三吋	七、八〇
三吋半	七、七〇
四吋	七、六〇
四吋半	七、五〇
五吋	七、四〇
六吋	七、三〇
七吋	八、〇〇

▲平白鐵部 (每張價)

三十號	〇、八〇
二十八號	一、〇〇
二十六號	一、二二
二十四號	一、五五

▲新鉛絲部 (每梱價)

五號	六、八〇
六號	六、四〇
七號	六、五〇
八號	六、一〇
九號	六、二〇
十號	六、三〇
十一號	六、〇四
十二號	六、五〇
十三號	六、六〇
十四號	六、八〇
十五號	七、〇〇
十六號	七、二〇
十七號	七、五〇
十八號	七、八〇
十九號	八、一〇
二十號	八、四〇

▲鐵板鐵部

紙及印刷品

大連市監部通四三番地 福盛號紙莊

▲各種紙類 (金票本位單位圓)

品名	單位	單價
模造紙	一磅	.一六三
印刷紙	一磅	.一六三
色牛皮紙	一連	六.二〇
代紋牛皮紙 西洋	一連	五.六〇
同 東洋	一連	五.一〇
色勞路紙	一連	三.九〇
白勞路紙	一連	三.六〇
羅以斯紙	一連	一.八〇
硫酸紙	一連	三.三〇
白有光紙	一連	二.一五
色有光紙	一連	二.四八
黃毛邊紙	一連	三.二〇
白毛邊紙	一連	三.二〇
各色臘光紙各	一連	一〇.〇〇
黃表古紙	一連	五.〇〇
川表紙料	一篓	.九〇
海紙料	壹塊	一.九〇
白玻璃紙三百番	一連	四二.〇〇
色玻璃紙	一連	五三.二〇
因洲半紙八千代	一丸	一八.〇〇
大洲半紙水仙	一丸	一八.五〇
因洲美濃瑞鳳	一丸	二一.〇〇
大洲美濃舞姬	一丸	一九.〇〇
同 鳳龍	一丸	二〇.〇〇
同 雲龍	一丸	二三.〇〇
因洲代用紙 朝日	一丸	一四.〇〇
半美濃木曾川	一丸	一五.〇〇
薄葉半紙張良	一丸	二一.〇〇
薄葉半紙千種	一丸	三一.〇〇
薄葉美濃韓信	一丸	三三.〇〇
薄葉美濃鐵卵	一丸	三三.〇〇
吃墨半紙牡丹	一丸	二七.〇〇
吃墨美濃富士	一丸	二六.〇〇
機械吃墨半紙勝利	一丸	一七.〇〇
機械吃墨美濃紙正義	一丸	一七.五〇

▲龍印印刷用油墨

品名	單位	單價
活版用墨八一號	一磅	.四四
活版用墨八三號	一磅	.七七
新聞用墨	四〇磅	七.五〇
石版用黑五〇號	一磅	.七七
活版用黃二六號	一磅	.四〇
石版用黃一一號	一磅	.五〇
活版用赤三一號	一磅	.六六
石版用金赤三六號	一磅	一.五五
活版用藍八號	一磅	.六六
石版用藍四〇號	一磅	.九六
活版用黃別五〇號	一磅	.九〇
石版用黃五號	一磅	一.五〇

品名	單位	單價
活版用綠A號	一磅	一.七〇
石版用綠一〇號	一磅	一.二〇
粉紅一八號	一磅	一.五〇
紫墨五〇號	一磅	一.五〇
茶一五號	一磅	一.三〇
白一號	一磅	.五四
轉寫油墨四分	一磅	二.三〇
泥司油	一磅	.五

▲印刷材料品

品名	單位	單價
大磨石	一磅	.二五〇
小磨石	一塊	〇.一五
墨泥子	一根	七.〇〇
膠版	一個	八.〇〇
墨鏈	一個	一.〇〇
手皮	一組	.六五
大海綿	一塊	.八〇
修版針	一根	.五〇
修版刀	一把	.五〇
漆墨	一頂	.四〇
松香粉	一磅	.三〇
化石粉	一磅	.二〇
浮石粉	一磅	.二〇
桃膠	一磅	.四〇
金剛砂	一磅	.一〇
船來藥紙	十枚	.七〇
東洋藥紙	十枚	.四〇
押板皮子	一尺	.二〇
裁紙刀	一把	.八〇
錐子	一把	.三〇
鏇子	一把	.四〇
野切鋏	一把	.八〇
寫五號	一個	.五〇
野切機	一架	八.五〇
斜羅切機	一架	八.五〇
九番水線	百枚	四.二〇
九番矮水線	百枚	三.八〇
五分書號二邊	十根	二.〇〇
五分書號四邊	十根	一.二〇
六分書號二邊	十根	一.五〇
六分書號四邊	十根	.八〇
五分鉛號二條	十根	一.五〇
五分鉛號四條	十根	.九〇

洋酒罐頭餅乾

大連市奥町五十七番地 三泰洋行

▲洋酒類(每瓶金票價)

安士令爲士及	四元
金橋爲士及	四元二
白馬爲士及	四元二
黑白爲士及	四元二
紅方爲士及	四元五
黑方爲士及	七元
黑三星白蘭地	七元
紅五星白蘭地	五元八
金氏白蘭地	三元五
黑果白蘭地	三元七
桃子白蘭地	三元七
櫻桃白蘭地	四元八
高月白蘭地	二元五
第一白蘭地	五元五
馬爹爾白蘭地	五元五
斧頭白蘭地	六元五
桔子比大士	二元一毛五
阿蕾特香濱	四元
阿不送	十元
女頭老木酒	二元四毛五
道木酒	五元八
鷹印白葡萄酒	二元三
三星葡萄酒	三元七
一星葡萄酒	三元二
士橄占酒	三元七
荷蘭占酒	四元四
猴頭占酒	二元五
獅子占酒	二元三毛五
意回枚	二元六毛五
法回枚	二元七
白禾酒	四元
歐勒得帕爲士及	六元五
立求爲士及	六元五
白求力所酒	三元六
紅求力所酒	三元六
三星舍力酒	三元二
一星舍力酒	
舍力酒	四元七
立孟汁	一元八
桔子汁	一元八

▲罐頭(每罐金票價)

美國沙定魚	三毛
廸孟猪肉豆	六毛五
黑青果	五毛五
蘆筍	九毛五
反茄醬	五毛
咖啡	一元二
苞米	五毛五
青豆	五毛五
反茄汁	四毛五
什錦水果	一元
杏子	八毛五
洋梨	八毛五
櫻桃子	九毛
楓梨	七毛五
桃子	七毛
華盛頓咖啡精	五元
法口茉	一元二毛五
站人即四	一元
什錦酸菜	一元三
華福麥乳精	二元八
阿華田	三元六
好立克奶粉	二元九
牛奶粉	六元八
美國牛肉	三毛五
這木醬	五毛
咖啡精	一元六
希林魚	八毛五
半磅扣々	六毛五
紅吊麥皮	八毛五
站人麥皮	六毛五
金鼓牛油	八毛五
北見粉	一元一
採蘭茶	一元八
英茶	二元六毛五

▲餅乾類(每盒金價)

英印爲法	二元六
英印餅干	二元五
乃四餅干	二元二
這木餅干	一元七
麥餐餅干	二元五

去年滿華貿易 減千六百萬元

去年度滿洲國之對華貿易總額、銀三千六十五萬七千九百五元(一五、六一四、四九九金單位)輸出一千二百十二萬一千七百六十六元、輸入一千八百十三萬六千二百三十九元、輸入超過六百十一萬四千三百七十三元、與前年一九三三年之貿易額相比較、輸出減六百七十六萬八千二百四十元、輸入減九百十九萬!千五百九十五元、貿易額激減一千五百九十五萬九千八百二十七元、已可見滿華間貿易復歸正調之一班矣擧列輸入品之主品如左(單位千元)

△輸出	
油脂類	一、五六九
石炭	一、一二〇
木材	五三三
金屬品	三九〇
雜糧	二九〇
蔬菜	二〇三
硫酸肥料	一二八
海產物	一一九
米穀	一三二
玻璃	一七八
△輸入	
葉煙草	四、二五
絹織物	一、九八二
綿布	一、六四一
紙卷煙草	九九六
雜貨	九七六
紙類	八六四
木材	六一一
果物	四五八
化學製品	三五八
海產物	三五一

去年遼陽縣 穀粮收穫量 與需給之狀況

遼陽縣、受民政部命、調查縣下主要穀粮、及需給之狀況、業經調查已畢、呈報中央政府、據右記調查情形、遼陽縣九區中、去年之穀粮收穫額爲六十七萬石、需要額約在七十九萬六千石以上、不足約達十二萬五千石、將其種別與過不足、示列如左

種別	收穫	本年需要	過不足
高粱	四六五、六一七	五八五、八六〇	(一)一二〇、二四三
粟	一三四、三三五	一六五、三六九	(一)三一、〇三四
包米	七〇、九六四	四四、五四二	(十)二六、四二二
計	六七〇、七一六	七九五、五七一	(一)一二四、八五五

津市棉花存底 十一萬八千餘包

天津訊、津市棉花存底、據棉業同業公會公布、截至三月十日止、共存十一萬八千七百二十八包、內計粗絨五萬一千八百三十九包、細絨六萬六千八百八十九包、茲將各倉庫所存數目列次(以包爲單位)

倉庫別	粗絨	細絨	總計
大陸	一四、一二九	三一、三三六	四五、四六五
中國	七、五〇〇	八、〇〇〇	一五、五〇〇
中和東棧	七、八〇〇	二、一〇〇	九、九〇〇
上海	二、一四七	三、二八四	五、四三一
鹽業	二、五〇〇	三、二〇〇	五、七〇〇
大生南棧	一〇八	四、七八四	四、八九二
大生西棧	一、七四六	三、〇七〇	四、八一六
聚記	五、八六〇	二、二四〇	八、一〇〇
和豐	二、七〇〇	二、二五〇	四、九五〇
中孚	一、六〇九	三、一二一	四、七三〇
浙江興業	三、七五六	二、四五〇	六、二〇六
臨和	一三四	一一八	二五二
中國實業	一、四三五	八四一	二、二七六
隆源	三五	九五	一三〇
公懋誠	三八〇		三八〇
共計	五一、八三九	六六、八八九	一一八、七二八

十餘年來最大犧牲最大競賣

新京大馬路 及時鐘錶眼鏡公司大減價

存貨豐富 (十一月十日起) 應有盡有

花色繁備 經售鐘表眼鏡唱機唱片風琴 曷請參觀

如遇親友喜慶事故欲送良好禮品捨此難得

電刻銀器禮品、係科學發明、完全美術化、如銀盾、銀盃、不論親事出閣、祝壽頌揚、獎賞、留別、皆能撰辭題款、永誌紀念、其鐫刻之精良、裝璜之美麗、質料之重厚、詞句之生動、能使物代人言、誠爲餽送珍重品、本公司自發行以來、風行全滿、早已有口皆碑、今爲酬答各界雅顧起見、特別廉賣、曷請賜顧

總發行所新京大馬路 愼昌公司

代理處 新京及時公司 吉林愼昌公司 大連愼昌公司 洮南愼昌公司

現代藥化學之威力

治皮膚病特效藥

天恩水

有四大特長 靈驗無比

一、殺菌作用 能殺除在皮膚病寄生之菌虫可立止疼癢之痛苦。

二、消毒作用 能分散消滅皮膚病之毒素、使其不致攻入內部。

三、收斂作用 能使患處逐日見癒、迅速收歛、效驗神奇。

四、潤澤作用 能使皮膚粗糙者、嫩細光潤

天恩水有以上四大效能、故一經塗抹、並不覺何等刺戟疼痛、皮膚病立即見癒、精神爽快、身體健康。

◎主治效能 乾癬、濕癬、疥癬、爛瘡、痒瘡、禿瘡、水結子、面皰、雀斑、凍傷、火傷、白頂瘡、水泡疹、金錢癬、牛皮癬、粉刺汗疹、口瘡、耳瘡、頭瘡、蚤蚊臭虫等之刺傷、刮臉割傷、等一切皮膚各病

◎天恩水藥價 日金 三角、五角、一元、二元

各名埠、均有代售處、請逕向各該地藥房指名購買爲盼、或直接函知東京藥院、並將藥價及郵費一角二分寄下、當即將藥品交郵寄上、不致有誤、

天恩水總發售處

日本東京芝區田村町六七番地 東京藥院本行 電話(芝)一八七四番 郵局匯款東京六〇一〇〇番

日本大阪天王寺區石ケ辻町 東京藥院分行 電話(南)一二四六番 郵局匯款大阪五〇八一八番

本行專售 アサヒ鶴各種膠皮靴鞋 物美價廉惠顧諸君

滿洲國總代理店 岡田洋行

奉天城内九門裏 電話滿四四〇五番 電話日二三六一番

頭痛靈

男女老幼 神經頭痛 感冒頭痛 逆上頭痛 飲酒頭痛 一切頭痛 即時去根 各大藥房 告出售 每包三回 大洋叁角

大連德記全棧大藥房發行

生乳良藥

下奶自生乳

補氣養血◆乳汁自生 乳來如湧◆厚而且濃

每瓶壹元 歐美藥房

疙疸與晦暗◉美中似不足

歐美淨面水◉使君顏如玉

二十年經驗唯能立除面上疙疸

淨面水(主効)

面生酒刺 雀斑粉刺 各種疙疸 積汗班點 首有功效 大瓶現洋

一元小瓶現洋五角

奉天稅務監督署對過歐美藥房

代理店 大連西崗康德記、公主嶺三合德、鐵嶺義和堂、新京中西藥房、普濟藥房、遼陽義和堂、海城素恩藥房、哈爾濱老福春堂、錦縣吉林五洲藥房、源開、熊岳新泰興、中堡蓋平順成、廣生堂、安東和發瑞、西遠縣千金藥房、同順成、四平街永和堂、大連華泰藥房、普蘭店、瓦房店康德記、營口營口藥房、興城春堂、新京增義和、金州老德記、江省五洲藥房、西安縣永生藥房

奉天外國語學院

日語專修科(男女兼收備有宿舍)

一、初等科——一百名(凡在初小畢業者或有以上資格者)

一、高等科——五十名(本院初等科修業半年者直入本科或另受半年以上資格者亦可)

一、開學——陽曆三月二十五日額足不收

一、本院爲提倡滿人求造日語常識起見特勉勵優等生或考試在五名以前者或家貧無力進求者或有相當理由者皆酌給半費藉以進學

一、待遇——畢業後欲升學者送入日滿兩國相當學校無力升學者擇優給予介紹相當職業

一、簡章——函索郵票二分即寄

一、本院址——奉天工業區一馬路一號(原農林大學舊址)

羊角哀(羊角哀戲裝)　豫讓(豫讓刺無郵)

李萬春即日來京 出演新民戲院

名伶李萬春客冬應聘離平出關在奉天在商埠大舞台演唱十八天極博奉垣人士歡迎譽爲平伶奉斗繼由奉赴哈爾濱出演於華樂大舞台及今已屆三閱月矣當萬壽節時萬春應召來京參加慶祝大典爲期二日演汝南庄安天會佟家塢三戲大受一般士大夫歡迎現哈垣合同將滿經本京新民大戲院主人邀約來京演唱双方已訂立合同一俟哈垣華樂舞台十二、十三、十四、三天臨別紀念戲及十五、十六、十七、三天義務戲演畢十八十九日即可離哈抵京休息幾日即在新民戲院登台聞首三天戲碼已預定爲林冲夜奔火併王倫第三部漢壽亭侯頭本武松三戲均爲萬春得意傑作每貼必滿之劇預料屆時新民戲院必有一番盛況也

學生欄

新設實驗中學校 四月一日招生
安教廳奉部令着着準備中 第二附屬小學校舍已採定

從來中等教育被東北軍閥所誤之教育方針拘束下、竟忘卻教育行政爲養成國民指導者之本義、其結果招來養成一夥高等遊民、實屬遺憾、此次爲養成模範的中堅國民起見、文教部乃計劃於安東外六處新設實驗中學校、同時安東教育廳於受命內意下着々進行準備、迨正式命令到達後、將次第的以現任之商科中學校々舍充當之、擬於四日一日開始收容初級生四十名、高級生四十名、準備整頓完了即行開學、再者與此校併行於四月一日開校之第二附屬小學校、預定使用從來之第三小學校校舍、開該小學校六年、制度之初級四年、高級二年、將以日本語爲重要課目云

高師馬校長蒞校

吉林省垣西關八百壠國立高等師範學校新任校長馬冠標氏、已於日前拜命、請示由京來吉、即日蒞校履新、正式任事、除具文呈報文教部備案外、並於日內分別親往各機關、拜謁一週、以便遇事易於接洽云

孔學會開會 選舉正會長

西安縣孔學分會長王廷恩氏自應聘於省第二工科後、該孔學會長一席、仍在懸案中、近來副會長管廷翰氏、鑒及會附設之經學研究班、開課在邇、對於會中職務、無人負責、故特通知各幹事會員等、假十七日星期於師中校禮堂開催臨事會、選舉正會長、以便負責開經學研究班、是日到教育局長(縣長代表)財務局長電話局長、教育會長、前財務局長曲宗海、商會長王擢農會長倪廣廷、十紳張紳甲、宿儒王瑞坤、幹事會員等、百數十人、於十二時振鈴開會、行禮如儀、首由副會長報告、當即公推師中校長劉潤生爲正會長、劉氏謙讓、堅不就職、來賓及會員等、均不許可、全體贊成肅立、掌聲如雷、一體贊成、劉氏無奈當即就職、致謝詞後由教育局長致詞、前任現任財務局長致詞、副會長致閉會詞畢攝影散會

東豐省師範祀孔

奉天省立東豐師範姜希向校長、關於舉行一種典禮、異常注意、昨逢春丁祀孔吉辰特率領全校員生在該校大禮堂、遵章虔誠叩拜於孔子神位前、並命同寅分司讀祝分贊引贊、司帛、司爵、糾儀諸職、禮拜後、由校長講演孔子後裔、訓教主任及國文先生講演賢哲嘉言、餘行云

桂省府籌設 化猺學校 派員從事調查

梧州訊、西南邊陲之桂省、向有苗猺雜居、其棲息與全省一帶者、以山險林深交通梗難、與漢人殊形隔膜、省政當局早欲施行馴化、然終以環境關係、收效甚微、除此之外、尚有桂平南之猺民、自經省府以懷柔政策之誘導則已著相當成效矣、查該處猺民聚民之地、名爲猺山、位於蒙山修仁象縣桂平四縣交界之間、又以其住於該山之羅香龍軍卓處、因又名羅香猺、全猺共計十六村人口合四千餘、分爲三鄉、去年始照自治編制、按自漢末該猺即聚居於此、民性粗悍耐勞善走、迄光緒末年、稍歸化、但習俗頗深、綏撫不易、最近省政當局施用懷柔政策、乃奏奇功、目下該猺學齡兒、已調查清楚、并擬於羅香地方、設有縣化猺學校一所、由該猺青年新從梧州區第一期幹訓畢業歸來之趙長鈞兼任校長、辦理一切、現在該校進行、頗爲樂觀、該猺民衆對於政府政令已極明瞭、一切設施均大著成效、漢猺已無彼此之分、刻下在該猺內有廣西省政府教育廳派出調查苗猺委員吳承宇、兆民等、率同廣西博物館採集隊、方努力從事宣撫及調查等工作、最近平南縣長黃紳芳、會親赴該猺二次、藉以宣揚政府威德、日昨又有德國人華爾博士、經總司令李宗仁介紹、由平南縣派兵護送入猺、免費施醫云

我們怎樣求學 (蔣夢麟)(續)

則何用持弓矢以射王陽明說求聖人之學而弗成者、殆以志之弗立歟、天下之人志輪而輪焉、志裘而裘焉、志巫醫而巫焉、志其事而弗成者、吾未之見也、志定矣而後學可得論、子闔也將闔是求、而予言予以越越之也予也道路、弗之聽將越是求而子言予以闔之道路、弗之聽也、這都是說求學先要立志、西洋教育家論求學方法心理學家論學的心理、都說立志或有一定的目地、爲求學的一個條件、我們用「志」字、大概可說有四個意思、第一個意思是意志、如孔子說、三軍可奪帥也、匹夫不可奪志也、孟子說得志與民由之、不得志獨行其道、富貴不能淫、貧賤不能移、威武不能屈、此之謂大丈夫、俗說這人意志很强、第二個意思、是說有向上的心思、如孔子說、吾十有五而志於學、如程子說苟無好學之志則雖聖人復出、亦無益矣、俗語說這人有志氣、第三個意思是專心、如孟子說、『今夫奕之爲數也、小數也、不專心致志、則不得也』如俗語說、他讀書不專心致志、所以沒有進步、第四個意思是要有一定的目的如孟子說、羿之教人射、必志於彀、如王陽明說、『志於輪而輪焉』、如俗語說、他有志於農、有志於商、有志於無線電、「志」字的意義因用的不同而有異如說我們求學要立志、就是說我們求學要有堅險的意志要有向上的心思、要專心致志、要有定目的、我們既立志了、怎麼達到我們的志願呢、孟子說、『羿之教人射、必志於彀』以後就接着說「大匠誨人、必以規矩、學者亦必以規矩』孟子又說『離婁之明、公輸子之巧、不以規矩不能成方圓」這是論到求學的狹義的方法、若以廣義的面論、立志也是方法之一而且十分重要——這裏我們又要回到旅行的譬方、第一點是從師、我們前面說過、旅行最便當的方法是從師、對於某種學問有研究的人、請他作我們的老師、古人說「師嚴道尊」又說「尊師重道」我們向來重學、所以尊師、我們如能得到一位好的老師教我們怎麼樣學、就受惠不淺「」孔子說、「三人行、必有我師焉」只要我們誠心求師、到處皆自我們的老師、第二點是讀書、這是旅行之看遊記、作我們參考、讀書爲求學的方法、但讀書有讀書的方法(未完)

華全國專科學校之概況(續)

(三十一)中法、(三十二)震且、(三十三)光華、(三十四)大夏、(三十五)厦門、(三十六)廣東國民、(三十七)廣州、(三十八)東吳、(三十九)復旦、(四十)武昌、華中、(四十一)大同、(以上私立)(乙)獨立學院(一)北洋工、(二)上海醫、(三)中法國立工、(四)上海商、(五)廣東法科、(以上國立)(六)河北工業(七)江蘇教育(八)河北女師、(九)河北法商(十)河北醫(十一)河北農、(十二)山西法、(十四)湖北教育、(十五)甘肅、(十六)新疆俄文法政、(以上省立)(十七)協和醫、(十八)福建協和、(十九)之江文理(廿)湘雅醫、(廿一)中國、(二十二)持志、(廿三)焦作工(廿四)夏葛醫、(廿五)朝陽(廿六)上海法政、(廿七)上海法學、(廿八)福建、(廿九)華南女子、(卅)、文理(卅一)民國(卅二)北平鐵路(卅三)金陵女子文理、(卅四)正風文、(卅五)中國公學、(以上私立)、(丙)專科學校、(一)杭州藝專、(二)音樂、(以上國立)、(三)北平稅專、(四)吳淞商輪、(五)警官高等、(六)北平鹽務、(七)上海獸醫、(以上部立)(八)山西省立工業(九)廣東省立工業、(十)江西省立工業、(十一)山東省立醫學(十二)浙江省立醫藥、(十三)山西省立農業、(十四)河北省立水產、(十五)江西省立農藝(十六)山西省立商業、(十七)江西省立醫院學(十八)河南省立水利工程社(十九)察哈爾省立農業、(以上省立)、(廿)武昌藝術、(廿一)上海美術、(廿二)東亞體育、(廿三)新華藝術、(廿四)武昌文華圖書館學、(廿五)中山體育、(廿六)蘇州美術、(廿七)、無錫國學(以上私立)(完)

由省撥經費九千元 實施强迫教育
閩教廳於最近期內實行 閩侯長樂等區提前辦理

福州訊、閩教育廳決於最近期內實施强迫識字教育、已將擬定詳細方案、提出省府政務會議通過實行、其推行辦法、以保爲單位、依照保內識字與不識字民衆之比率、分爲自給保、待給保、超給保三種、凡保內民衆、不識字民衆與塡充教學之識字民衆比較、適足供給支配者、爲自給保、不足分配教學、必須仰藉他保供給者、爲待給保、凡內識字人數經分配後、尚有餘剩可任他保教育者、爲超給保、保內識字民衆、每年應擔任一期、以教學五人至一人爲準、至省會及商業繁盛之縣市工廠商店不識字民衆、則由市公安局或縣政府、責成區長聯保主任及保董、着該廠店主就該店內之識字民衆、自行分配教學、限於規定期間內、授定本省識字之課本該項識字課本、包含民衆生活上基本需要之字、由教育廳、負責編輯、又實施强迫教育之經費、每月規定九千元、由省撥給、至於各縣及保亦須負擔相當經費、閩此項計劃須於念四年預算開始時、方可實行、並已擬定以閩侯縣之第三區、及長樂第四區先行提前試辦、以爲各縣之模範云

協和會營口分會 設立日語學校
內容設備完善教授優良 四月一日開學正招生中

滿洲國協和會營口分會、現爲普及日語人材起見、設立日語學校一處、地址東二道街海關俱樂部、定名爲協和日語學校、內容設備完善、教授優良、二年卒業、定於四月一日正式開學、刻下在招生中、有志學習日語者之良機也

廣播 日語講座
(每星期一、三、五、午前七點四十分開始講授)(教科書新編簡易日語課本)

第九課

1 人來。 1 人(ヒト)ガキマス。
2 我去。 2 私(ワタクシ)ガ〔イキ／ユキ〕マス
3 鳥叫喚。 3 鳥(トリ)ガナキマス。
4 狗跑。 4 犬(イヌ)ガハシリマス
5 花開。 5 花(ハナ)ガサキマス。
6 下雨。 6 アメガフリマス
7 颳風。 7 カゼガフキマス
8 先生和學生來。 8 先生(センセイ)ト生徒(セイト)ガキマス。
9 我的朋友去。 9 私(ワタクシ)ノ友達(トモダチ)ガイキマス。
10 開白花。 10 白(シロ)イ花(ハナ)ガサキマス。

片假名(カタカナ)發音(ハツオン)一覽表(イチランヒヨウ) (日語字母發音一覽表)

ア阿	カ卡	サ沙	タ他	ナ那	ハ哈	マ麻	ヤ牙	ラ拉	ワ哇	ン恩	ガ嘎	ザ雜	ダ大	バ巴	パ怕
イ衣	キ克—衣	シ西	チ乞	ニ尼	ヒ呼—衣	ミ米	イ衣	リ利	イ衣		ギ葛—衣	ジ基	ヂ基	ビ比	ピ批
ウ烏	ク哭	ス司	ツ粗	ヌ奴	フ夫	ム母	ユ油	ル魯	ウ烏		グ古	ズ茲	ヅ茲	ブ不	プ浦
エ噎	ケ哭—噎	セ素—噎	テ貼	ネ內	ヘ黑	メ妹	エ噎	レ雷	エ噎		ゲ給	ゼ賊	デ得	ベ貝	ペ配
オ俄	コ刻	ソ索	ト托	ノ諾	ホ霍	モ莫	ヨ約	ロ洛	ヲ俄		ゴ個	ゾ作	ド多	ボ波	ポ破

學辦中學生 國語演說賽
滬國語教促會

滬訊、上海市教育局、訓令市立及已立案私立中學、爲案據全國國語教育促進會呈稱、竊按本會爲國語建設運動起見、決議每月做一種工作、三月份擬在上海武昌汕頭舉行「中學生國語演說競賽會」、附呈上海中學生國語演說競賽會辦法一份、敬請通令所屬公私立中學校學生參加競賽等情、據此、查該會爲國語建設運動起見、舉行中學學生國語演說競賽、所請通令所屬公私立中學學生參加競賽、應予照准、除指令外、合行檢發該項競賽會辦法、令仰各該校一律參加此令、附發上海中學生國語演說競賽會辦法、一宗旨、本會以比賽國語演說、促進國語普及爲宗旨、二地點、本屆借上海務本女子中學校爲競賽地點、三程度、本屆競賽員的程度、以上海公私立初高級中學校學生爲限、分六組比賽(一)甲組、初級中學第一學年學生、(二)乙組、初級中學第二學年學生、(三)丙組、初級中學第三學年學生、(四)丁組、高級中學第一學年學生、(五)戊組、高級中學第二學年學生、(六)己組、高級中學第三學年學生四、賽分、賽分爲二種(一)預賽分、(未完)

學生文藝

報告先生在校情形
(錦縣扶輪小學校四年生張幗藩)

月波校長夫子大人函丈、敬稟者、自從先生離校以後、不知不覺半年多了、入遠了、信也遠了、我是深深的想念！我在本校讀書很是快活、在我校西邊又添置了一個新操場很是寬大、十月二十五日開了一回體育會、工務段給我們一個銀盾、我校現在有五班、今年沒有招考新生、我校有十一位老師二百多人、在前日又開了一次美術工藝展覽會、近來各教室房蓋、下又新添置雨打、和甬路、夜裏又添了日滿語班、我現在四年級讀書、本班有六十餘人級任老師是張老師、老師給我們講書特別的明白、第三次月考、已經考完、我平均是九十八分、我自已的功課、較比以先進步不知校長在校平安否？敬請抽暇賜示爲盼！此敬請

道安

受業張國藩鞠躬 某月某日

廣生行有限公司啓

總發行所 奉天城內鐘樓南 營口東大街 新京大經路 哈爾濱道外正陽街 大連監部通

敬啓者、左列二藥、行銷有年、精益求精、信用卓著、官廳許可、用家證明、但求治病實效、不敢減料省工、現在新貨製成、較前效力更大、患者安心服用、必得美滿結果、決非藉宣傳欺人者、所可同年而語、區區微忱、幸垂察焉 積善堂主人謹啓

保證神効 虎鹿玉桂膏 婦嬰至寶 實類極品 貼婦女行經腹痛、赤白帶下、胞寒宮冷、久不受孕、及小兒腹痛夜啼、寒痢瀉痢、確有驚人奇效 (大貼一元小貼五角)

清宮太醫秘方 西藏花精製 鹿茸活血壯元露 治筋骨木、腰痛疼、半身不遂、各種風寒重症、必能立起沉疴、年高老、每年服一二瓶、永免半身不遂、不但强筋壯骨實益壽延齡(優等每瓶大洋兩元雙料三元) 經售處△奉天中街大德生藥房△裕泰盛絲房△裕泰東絲房△軍署大街震泰報館△鐘樓南中西大藥房△北市場大藥房△南滿站震町會發祥絲房外埠函購每瓶郵費二角每貼五分將款匯交裕泰盛當即保險郵寄不誤欲閱詳細單請向該號函索

看！看！

春貨到齊特別犧牲大拍賣本行特由歐美各大名廠定織花素絲絨衣料織錦綢緞綉花巧奇紗料仕女應需物品一概俱全存貨無多務請惠顧諸君切莫錯過機會爲幸

布路洋行 印度綢緞莊啓 奉天浪速町十番地

鍾鼎氏治耳萬靈油 專治耳聾耳鳴耳痛耳塞等耳病每付兩瓶現洋兩圓 總批發處奉天小南門裏宗仁府胡同東(鍾鼎居)廣招現款代理

敬送古宮秘方並實驗良藥精美善書

先祖如南公、鹽官舊都府聘慶親王府得大內古方治遺精早洩健忘不孕等症能使精神强固思想靈敏神驗驚人三十年來嘉惠鄉里俱奏奇効民六秋初先祖染鼠疫棄養臨終之際以傳爲送囑遵訓濟世敬記上海斜橋局門路一一三號博濟局代世索函即寄 鎮海沈氏啓

商部註冊 靈芝商標 天津 馮氏斷癮救苦金丹 中央衛生試驗所化驗全國禁煙委員會張主席題贈(除煙務盡)

天津特別市 展覽會得特獎(一百分) 衛生局化驗註冊▲社會局出示保護

▲直隸省長傳諭嘉獎▲山西省署核准備案▲天津警廳化驗註冊太原警處出示保護▲漢口警處核准備案▲海關化驗通行無阻▲江西省政府化驗▲湖南禁煙會化驗▲全國鐵路及山東國展會均得優等獎▲▲上海商會給證獎勵▲行海內六十八年本堂自清一同治七十年設立此丹專戒嗎啡洛英等毒及鴉片煙癮輕者一盒用年重者三盒分驟兩星用功效偉大品質純潔藥性和平裝天精美且飲食增精神煥發已呈各省官總化驗註冊復經天津煙台濟南河間黃沙河安國昌黎無錫宜化泳鹿紹興等五十七處拒毒會試用成蹟卓著戒除者無指不勝數收到各處謝函證明書▲前會逐口在天津各報披露每付僅收回藥本現洋一元二角本堂發售此丹已歷六十八年非似市上精廣告售假藥騙錢歎人者所可比擬是以本堂備有影印功效證明錄如將此廣告剪下附郵票二分當即奉閱

總號 天津天津西馬路法租界 分號 天津天祥市場 峻芝堂

△招請外埠經理處 請與天津總號函索簡章

哈爾濱道外正陽六道街口亭得利內柯爾登洋行經理

遼寧總經理 軍署大街震泰報館 電話中四二一七 日三〇六七

凡外埠函購須附郵票一百二十六分、東北各大藥房大商店願分銷者請與天津總號通函磋商可也

德國白濁專藥 梅濁芭星 認明猩星商標

五淋白濁 一盒斷根

▲創造透膜殺菌的特效療法
▲專治醫藥罔效的新老淋濁
▲打倒誇張失實的普通淋藥
▲開闢淋病自療的安全途徑

■創製：本劑爲全球醫藥界一致推崇之愛迪耶博士所發明、由德國最著名之成彌鄧大藥廠監製。

■成效：本劑獨創透膜殺菌之特殊成分、凡注射電療洗射內服一切療法失效之男女五淋白濁、服之永遠斷根。

■信譽：本劑曾經全球四十五國名醫實驗贊許、在中國亦經中央衛生試驗所化驗、並經駐滬德總領事切實證明、絕非市上冒充德貨之投機劣藥可比。

■注意：購時必須認明盒樣及猩星商標、以防劣藥誤病。

上海柯爾登洋行獨家經理

【贈券】 茲奉上郵票十分請寄下梅濁芭星樣品一份及淋病療參新書一冊此致柯爾登洋行 (姓名蓋章)

哈爾濱道外六道街口 柯爾登洋行總理

奉天鼓樓南 五洲大藥房 總批發處

經售處 ▲大連、華泰、德記金、華西、中西、瑞祥泰、▲五洲、▲奉天、大成、▲遼陽、義和堂、▲營口、安東、中西、吉林、▲長春、五洲、▲中西、▲中法、▲哈爾濱、泰華、西和、▲洮南、和發順、▲黑龍江、五洲▲中西▲鐵嶺、義和、普蘭店、廣德記▲及附近各埠各大藥房均有出售

曉潮

（週刊之四）　第十九期

中國文學的遺產問題

遠

這個問題，在去年底中國文藝界就張牙把怪地提出來了，但玩兒了多久，結果還是使人失望——差不多就無味地死去，正如所謂『大衆語文』問題的收場那末叫人失望！

自知這篇，也不過是『紙上談兵』，如果人家也那末哼之以鼻，但假若他們肯不顧把問題論得浪費的話，那也未嘗不可把它供以參考

許多人提出了『文學遺產』問題，人類的文明有一部份是以人類的血與肉，淚與汗建築起來的，當我們徘徊於埃及荒原上的萬字塔旁，或蹈上了羅馬鬪獸場的石階，或踟躕在雅典處女神廟的遺址而不忍離開的時候，我們曾否想到：這些弘偉壯麗的先民的遺產，乃是以無量數的人類的血與肉淚與汗所塗砌而成的，這可怕的膏血塗抹的遺產，顯示出來的是躪蹂與鞭打，鐵鎖與飢餓，他們無限凄涼的被映照在夕陽的金光裏，彷彿每一枝斷柱每一塊巨瓦廢磚，都會開口訴出人類是如何的殘忍的在驅使鞭策奴役自己的圓顱方趾的一家，差不多可以『發思古之幽情』的所在，沒有一所不是可以使我想像到那可怕的過去的

文學的遺產在其間却是最沒有血腥氣的——雖然有一部份也會被嗅到一點這種氣息和顯露出些過去文士們的諛媚的醜態

一部人類的歷史，便是一本血跡斑斑的相斫書，或可以說，人類的歷史，是以血寫成的，這相斫書到什麼時候才告個了結，這歷史，到什麼時候才不再會以血去寫牠，那是誰也不能知道的，然而有人是在努力着，在呼號着想要把血淋淋的筆從薩坦手上搶去了，而用自己的和平的心，清瑩的墨水，去寫成自己的歷史，然然他們還不曾說明了大多數的爲薩坦的狂酒所醉的那些！

但在其間，人類的文學歷史，却比較的是以具有偉大心胸的文士們的同情的熱誠的筆寫成的——雖然也有一部份是曾被嫉謨媢憤咒的煙氣糾纏於中

所以在人類的許多遺產裏文學的遺產，也許是最足以使我們誇躍自己的文明與偉大的

我們憧憬於歌中之歌的景色，我們沈醉於依利亞特與奧特賽的歌唱，我們被感動於釋迦摩尼的自我犧牲的『從井救人』的精神，我們爲希臘悲劇所寫的人與運命的鬪爭，生命與名譽或正義的選擇的糾紛，而興奮而慷慨悲歌

我們也爲無窮盡而冗長的幻怪百出的印度阿剌伯的故事所迷惘，我們也爲吉訶德先生傳而笑樂，而被打動得欲泣，爲韓米雷德，爲麥克伯，爲仲夏夜夢而惹得悲鬱的思，或輕松的笑，爲神曲爲新生，爲失樂園，爲仙后爲剛脫白萊故事，爲十日談而感受到新鮮的弘偉的感覺

我們也爲歌德，席勒，拜崙，雪萊，盧騷，福祿倍爾諸人的作品，而感泣，而奮發，而沈思，而熱情沸騰，

我們也爲囂俄，屠格涅夫托爾斯泰，杜思退益夫斯基易卜生，柴霍甫，狄更司，高爾基，高爾斯華綏諸人的小說，戲曲所提醒，所指示而憤懣，而悲感，而欲起來做些事

乃至奧維特的變形記，中世紀的玫瑰與狐狸大仲馬的三個火手槍，史格得的薩克森劫後英雄等等，也各給我們以許多的問題，許多的資料，和許多的愉快的感覺

這些，都足以表示我們的人群裏，自古來便有許多不是渴欲飲血，『欲苦蒼生數十年』的英雄的模型的人物他們具有偉大和平的心胸救世拯弱的熱情，精敏銳利的眼光，與乎豐富繁賾的想像，以不忍人之心發爲『不忍人之呼號』，他們的工作的結果是偉大而永久的

在人類的歷史只有屬於他們的一部不被嗅出血腥氣來而在想從薩坦手裏奪去了血淋淋的那支巨筆，不使他再以人們的血書寫下去的人們裏他也是其中的一部分

在這些世界的不朽的文學遺產裏中國也自覺有其『偉大的可以誇耀』的一份兒，但這所謂『以文立國』的古老的國家究竟產生了什麼呢？

當希臘的荷馬，阿士齊洛士，印度的釋迦摩尼，瓦爾米基在歌唱，在說道他們的偉大的著作的時候，我們的孔子和屈原也已誕生於世，這幾千年來，是不斷地在產出無量數的詩歌，戲曲，小說，散文來

在這無量數的詩劇小說與散文的遺產裏，究竟是有若干值得被稱爲偉大的，值得永久的被讚許着的

碎磚破瓦是太多了，簡直難得一時清理出那一片文學的古址出來，有如披沙揀金似的，沙粒是無量數的多，假如把沙粒當作了金砂，那不與很無聊賴的可悲的情形麼？但金砂是永遠的在烱烱作光的，並不難揀出爲了幾千年來，許多的文人學士們祇是把文學當作了宮庭的供奉之具，當作了個人的發洩牢騷，表弄醜態的東西，於是文學便被個人主義與實用主義壓制得透不過氣兒來

『不學詩，無以言』『登高能賦，可以爲大夫』這些便都是淺而狹的實用主義的呼聲，這些作品便佔有了中國文學遺產的一大部分，他們只是高層的應聲者，只是高層的弄人物，被稱爲『文學侍從』的人物，原來也不過是優施，優孟之流，東方朔自訴得最痛快，楊循吉，徐霖輩受不了那苛厲的待遇，却便抽身跑脫了（其實也只是露骨的那樣待遇）

然而被籠絡住了的『文學侍從』們，却在作些自欺欺人的把戲，還在洋洋得意地訓誨，教導着無數量的青年們走上他們的道路

然而『登龍無術』的被淘汰了的文人們爲了身子矮吃不到葡萄，却只好嚷着葡萄酸其實是一是的熱中！在那談窮訴苦的呼聲裏面，我們看出了他們的希求與醜態，只要拋下了一塊骨塊，他們還不掙着搶麼？犬倜寫他的鈎天欒傳奇的時候，是那樣憤懣不平，然而不久，有人來招收他了，他便貼然的跪拜嵩呼，而且還將服冠圖而傳之久遠，這還不足使人見了感得渾身不舒服麼？

這些純以個人主義或個人的利祿功名的思想爲中心的作品，又佔了中國的文學遺產的一大部分

那末，他們所留下的有些什麼呢？還不該仔細地揀選表彰着他們麼？

在無量數的黃沙堆裏，金砂永遠是烱烱地在作光，並不難於把這些揀出

假如，人們把黃沙當作了金粒，而呼號地鼓吹着，那末這錯誤是可以補救的麼？

我們要放大了的眼光，在實用主義與個人主義以外的作品裏去揀，我們不需要人×文學，也不需要純以個人的富貴功名爲中心的牢騷文學，我們所需要的是更偉大的更具有永久生命的作品，而這些偉大的作品，在中國的文學遺產裏，却並不是少

所以，提出了『文學遺產』問題，並不是說，一切的醜態百出的東西，都可以算作遺產，那樣眞正的偉大的遺產，尚足以無愧的加入世界文學的寶庫中者，還要待人們用那敏銳博大的眼光去揀選！至於怎樣地揀選以及揀選的標準的問題，那是另一會事，是需要許多人起來合作的！

魯迅論（二）

方璧

三

張定璜在他的『魯迅先生』（亦見『關於魯迅及其著作』）裏告訴我們說

『魯迅先生站在路旁邊，看見我們男々女々在大街上來去，高的矮的，老的小的肥的瘦的，笑的哭的，一大群在那裏蠢動，從我們的眼睛，面貌，舉動上，從我們的全身上，他看出我們的冥頑，卑劣醜惡和饑餓，飢餓！在他面前經過的有一個不是餓得慌的人麼？任憑你拉著他的手，給他說你正在××，或正在向民衆去，或正在鼓吹男女平權，或正在提倡人道主義，或正在作這樣作那樣，你就說了半天也白費，他不信你，他至少是不理你，至多，從他那枝小煙捲兒的後面冷靜地朝着你的左腹部望你一眼，也懶得告訴你他是學過醫的，而且知道你的也是和一般人的一樣，胃病……我們知道他有三個特色，那也是老於手術富於經驗的醫生的特色，第一個，冷靜，第二個，還是冷靜，第三個，還是冷靜你別想去恐嚇他，蒙蔽他，不等到你開嘴說話他的尖銳的眼光已經教你明白了，他知道你也許比你自己知道的還更清楚，他知道怎樣去抹殺那表面的細微的怎麼樣去檢查那根本的，扼要的，你穿的是什麼衣服，擺的是那一種架子，說的是什麼口腔，這些他都管不着，他只要看你這個赤裸裸的人，他要看，他於是乎看了，雖然你會打扮的漂亮時新的包扎的緊緊貼貼的，雖然你主張紳士的體面或女性的尊嚴，這樣，用這種大胆的強硬的，甚至於殘忍的態度，他在我們裏面，看見趙家的狗，看見趙貴翁的眼色，看見說『咬你幾口』的女人，看見青面獠牙的笑看見孔乙己的偸竊，看見老栓買紅饅頭給小栓治病看見紅鼻子老拱和藍皮阿五，看見九斤老太，七斤嫂，六斤等的一家，看見阿Q的鎗斃……一句話看見一群在飢餓裏逃生的中國人，曾經有過這樣老實不客氣的剝脫麼？曾經存在過這樣沈默的旁觀者麼……魯迅先生告訴我們，偏是這些極其普遍，極其平凡的人事裏含有一切的永久的悲哀，魯迅先生並沒有把這個明々白々地寫出來告訴我們，他不是那種人，但這個悲哀畢竟在那裏，我們都感覺到他，我們無法拒絕他，他已經不是那可歌可泣的青年時代的感傷的奔放，乃是舟子在人生的航海裏飽嘗了憂患之後的嘆息，發出來非常之微，同時發出來的地方非常之深』

這是好文章，竟整大段的抄了來了，『老實不客氣的剝脫』『沈默的旁觀』魯迅之爲魯迅，盡於此二語罷，然而我們也不要忘記，魯迅站在路邊，老實不客氣的剝脫我們男男女女，同時他也老實不客氣的剝脫自已，他不是一個站在雲端的『超人』嘴角上掛着莊嚴的冷笑，來指斥世人的愚笨卑劣的，他不是這種樣的『聖哲』他是實實地生根在我們這愚笨卑劣的人間世忍住了悲憫的熱淚，用冷諷的微笑，一遍一遍不憚煩的向我們解釋人類是如何脆弱，世事是多麼矛盾他決不忘記自己也分有這本性上的脆弱和潛伏的矛盾，『一件小事』（吶喊六三頁）和『端午節』（吶喊一八九頁）便是很深刻的自己分析和自已批評，『一件小事』裏的意義是極明顯的，這兒，沒有頌揚勞工神聖的老調子，也沒有呼喊×××最那個的口號，但是我們卻看見鳩首囚形的愚笨卑劣的代表的人形下面，卻有一顆質朴的心，熱而且跳的心，在這面前魯迅感覺得自已的『小』來，他沉痛地自白道：

『這事到了現在，還是時時記起，我因此也時時熬了苦痛，努力的要想到我自己，幾年來的文治武功，在我早如幼小時候所讀過的『子曰詩云』一般，背不上半句了，獨有一件小事，却總是浮在我眼前有時反更分明，教我慚愧，催我自新，並且增長我的勇氣和希望』

所以我對於這篇『並且即稱爲隨筆都很拙劣的『一件小事』——如一位批評者所說，却感到深厚的趣味和強烈的感動，對於『端午節』，我的看法亦自不同，這位批評者說：

『我讀了這篇『端午節』纔覺得我們的作者已再向我們歸來，他是復活了，而且充滿了更新的生命，而最使我覺得可以注意的，便是『端午節』的表現的方法恰與我的幾個朋友的作風相同，我們的高明的作者當然不必是受了我們的影響，然而有一件事是無可多疑的，那便是我們的作者原來與我的幾個朋友是一樣的境遇之下，受着大約相同的影響，根本上本有相同之可能的，無論如何，我們的作者由他那想表現自我的努力，與我們接近了，他是復活了而且充滿了更新的生命，在這一點，『端午節』這篇小說對於我們的作者實在有重大的意義，欣賞這篇作品的人，也不可忘記了這一點』（『關於魯迅及其著作』八〇頁——成仿吾『吶喊的評論』）

這一段話，雖然反覆詠歎，似乎並未說明所謂，『自我表現』是指『端午節』所蘊含的何方面（在我看來『端午節』還是一篇剝露人的弱點的作品，正和故鄉相彷彿，所以其中蘊含的意思，方面很多）但是尋繹之後，我以爲——當然只是我以爲——或者是暗指『憤世嫉俗，懷才不遇』等情調是作成了『端午節』的『自我表現』的『努力』，如果我這尋繹的結論不錯，我卻不能不說我從原文所得的印象，竟與這個大不相同了，我以爲『端午節』的主要意識，却還是剝露人性的弱點，而以『差不多說』爲表現的手段，在這里，作者很巧妙地刻畫出『易地則皆然』的人類的自利心來，並且很坦白地告訴我們，他自已也不是怎樣例外的聖人『端午節』內寫方玄綽向金永生借錢而被拒後，有著這樣的一段話：

散文大師 周作人

從留學日本到回國執教

周作人，到現在已被稱爲『散文大師』，關於他的生平再沒別人比得他自已寫得更好的文章，供我們誦讀，思想作風的轉變，也有許多的冊籍，作極詳盡而有系統的叙述，所以現在我寫些關於周氏的一些零星的記憶吧

周氏住在北平西直門附近，一所深廣的院宇，是兩進的四合房，北京氣味十足一點不會歐化，園中點綴不少樹木藤蔓，三四條雄健的黑獒在廊簷下面晒太陽午睡非常的清靜，記者被迎入書室內，這便是多少讀他清雋文字的人，腦海中所企慕的苦雨齋，牆壁上的橫幅，有沈尹默寫的『苦雨齋』三個字還有兪陛雲，（兪曲園的哲嗣）的對聯，同周氏的炭畫像，全屋被整齊的書皮所佔據室內充滿了一陣々心脾的臘梅芬芳

苦雨齋主周作人，面容清矍，留着鬍髭，並不『年高』穿着藍布大褂，禮服呢鞋，這是他習常的衣履，他告訴了記者關於他過去的點滴

甲午戰爭失敗後，華政府以練海軍辦學堂爲新政『士子』亦以這些學科爲新運於是乃棄文就武，他是出地方考送入江南水師學堂的，享受官費的待遇，水師學校分駕駛管輪兩科，每科三班每班應修學七年才算畢業，計第三班三年，第二班仍是三年，第一班一年，民國後改爲雷電學校，造就水雷電氣的人才，在民國十年後才停辦的

水師學校的功課，大概是國文（經史）英文，兵操，和海軍的專門學科，教員中西俱有，駕駛科是學如何看風駛舵，管輪科是學如何管理機件，他所入的是駕駛，共學了六年，同學中在民國時代曾經出過大風頭的，有楊樹莊，杜錫珪等，現在的海軍部長陳紹寬，也是那時的同學，在那時期，他的英文修養，已很有根底，能夠讀歐西的許多名著

官費留日　周氏一九零六考取官費留日，日文日語，是到日本以後，從字母起學會的，那時國內的青年，因爲外交的刺激，與清廷的那個，大批都到東京求學，日本的速成教育，也就發達了當時東京一個地方的中國學生，約達萬餘人，他們大多數學法律，警政，師範，六個月就可以畢業，因爲有一部分，希望馬上回國『光門楣耀祖宗』的，周氏的官費是江南督練處，撥給留學生監督處領來，每年合日金四百元，住在東京市內的一個旅店裏，生活還很舒適，他到日本的時候，正是中國××空氣最緊張的時候，同盟會的要人，都雲集在東京，常在留學生會館開會，言論機關是民報社，民報本來是一種月刊，但往往因爲經濟與其他的關係衍期，繼續主其事者，爲汪兆銘，章太炎張繼諸人，共發行二十三期第二十四期印完後，在發行前就被查封了，周氏雖然沒有加入過同盟會，但是與民報却有很深的關係

處女譯作　周氏第一篇文言的譯作『一文錢』是一篇小說，就是在民報發表的，最末的一期上，還有他的一篇『西伯利亞紀行』的譯品，都是用『仲密』的署名，據說那時他的文章，極力摹做章太炎林琴南的筆調

當時章太炎在留學生會館講學，教的是『說文』『莊子』一頁功課，聽講的人很多，沈兼士便是其中之一，朱希祖，錢玄同，許壽裳，朱宗萊，龔寶銓（章之女婿）與周氏等，另組織一個小規模的班次，請章授課，所教的也是同樣的功課

周氏在預科讀了兩年之後又轉入正教大學，改習文科『匈奴奇士錄』和『紅星佚史』兩部小說是那個時候譯成，賣給商務印書館的，前者有六萬字，後者有十萬字，稿費每千字二元計算，不折不扣，三百數十元到手後，以三十元買了一部英文的屠湼介夫人全集，當時二元錢一千字的稿費已算很貴的，因爲林琴南的譯品，最貴亦不過五六元

那時，與他過從較密的人現在以教書爲最多，也有不少的凋零了，值得記憶的，是死去的羅黑芷與蘇曼殊，黑芷當時在日本學習數理化他是參加同盟會工作很熱心的人，蘇曼殊時常同別的朋友到他寓中玩，往々坐在一旁，閉着眼睛，不說一句就走了，曼殊和尚在東京，以穿洋裝與制服的時候爲多，頭上並看不出有受戒的瘢痕據說廣東和尚受戒是在手臂上的

周氏在日本求學的時候，日本文壇上最有權威的是自然主義派的田山花袋，白樺派的武者小路實篤，新思潮派的谷崎潤一郎，和其餘派系下的夏目漱石，森鷗外諸人，通俗小說作家菊池寬還未登台，普羅作家更未出世

回國以後　當過一次中學教員，民國四年來到北京，擔任北大附設的國史編纂處的編纂員（國史編纂處是由國史館合併的，以後又獨立的）沈兼士擔任翻譯日本文的材料，周擔任英文部分，幹了一年後，便在北大教書一直到現在

民國八年，同着日籍的太太同到紹興原籍一次，從紹興回到北平後，又陪着太太重遊她的故鄉，一直到去年又第三次到日本去，覺得日本的變動與突進，分別最爲鮮明，譬如他第一次到日本求學的時候，東京還見不着汽車，電車亦僅主要的馬路有洋車正走紅運，民國八年時已經看出明顯的變動，第三次去玩時，因爲東京曾經過一次地震，幾乎完全變換了面目，東京被地震毀滅以後當局又以不斷的努力，造成更堅固充實的大東京了

家庭狀況　末了談談他現在的家庭，他的太太是日籍女子，一九零九年在日本結婚，現在有一位公子，叫做周豐一，在北京大學日本文學系二年級，大概是克承父業的，兩位小姐，二小姐叫若子，是孔德學校的學生，在民國十九年時，殤於北平，葬在西山，這是使周氏到現在還極傷痛的事

周樹人（魯迅）是他的兄長周建人是他的弟弟，魯迅比他早出國二年，回國也早二年，周建人在紹興的浙江省立第五中學畢業後，便到各中小學教書，民國八年來到北京，入北大哲學系，沒有畢業便跑到上海，應商務印書館之請，擔任編輯，從事關於生物學的著述，到現在爲止還不曾出過國門

『最近是教書，以後當然還是教書』周氏這樣說，現在正寫『希臘神經』，還沒有完竣另有『日本神話』沒有開始周氏不想到南方去，他說怕南方的潮濕同蚊子，本來有意結幾個同伴到西北去玩玩因爲劉半農的逝世，也就取消了

（K・M寄自北平）

何謂『新寫實主義』（下）

細田民樹作　駱駝生譯

把提倡『否定的寫實主義之要點，極簡單地說出來——『××的現實，異諸蘇維埃露西亞之現實，在將來的社會上，唯一的肯定的存在者，××的××××的生活，尙未表現到社會的前面，在××的現實是頹廢，歪曲，醜惡，僞瞞，反動等々，是××否定的形相，所以，在那兒產生的文學，決不是×××××之積極的生活相，而不能不是布爾喬亞社會××之否定的消極的暴露的文學，蘇維埃文學若是能產生自『社會主義的寫實主義』，此國文學將必產生自否定的寫實主義——』川口浩氏的『否定的寫實主義』的約言之，大體如此，這樣簡約了，那作者是很不能滿足，不過也不是在這兒批評川口氏呀！在普羅文學家方面，森山啓，宮木喜久雄，石川湧諸氏，業已批評過這個提倡，林房雄氏呢？與其說他曾非難過這個提倡的錯誤，毋寧說他會把川口氏不得不那樣提倡的動機好意地庇護過的

是的，我想這個提倡者本身，亦已知道了『否定寫實主義』的缺陷了，所以更不打算還追究川口氏然而一見宛如至上的主張之『否定的寫實主義』，如前所述，充分有誘導一般的讀者趨向反普羅利塔利亞的小市民性的危險，所以打算一談此點

前邊兒曾說過，現今寫實主義底種々混亂，動搖是因爲缺乏確定的世界觀，或是回避，然而不拘於蘇維埃底現實如何，今後文學之發展，依賴着那包攝着必然的方面的新世界觀之產物新寫實主義以外是不能有其他的方法

曾一時，都說唯物辯證法的創作方法等東西，是不能有的，但是新舊寫實主義，是從唯物辯證法之發展所產生的東西之一呀，若用那種眼光去看，在社會的現實之中，肯定的一切和否定的一切，判然區別着，恐怕不是其實吧，並沒有正和『新寫實主義』相對比的『否定的寫實主義』的那種現實呀！

當然，（畧）不論把小市民的沒落，都一一看做不相關聯的現象時，也許會有黑暗，腐朽，醜惡等在打着渦漩，然而若把這些當做更大的社會底動向看那決不是沒有出路的黑暗的深淵！在今日像這種否定的東西底本身，來塞住了奔向將來的社會的洪流不過是一時的現象，這是人人盡知的事實，所以，只把否定當做否定，機械地去描寫，是不能成爲全體的寫實主義，從社會之欺瞞，在『剝去所有一切的假面』之中，不單是只有社會的暴露，像『剝去』這個詞句所表示的那樣，在假面剝奪之同時，不可沒有向眞實的底去建設的意志！倘要不把事物自全體之關聯上描寫的時候，現實決不能成爲活着地立體！這便是新寫實主義，而且，在現在的，今後的現實世界裏，唯有新寫實主義者能把得以參與能得到認許——的人生之眞實，以全體性醸之爲高的藝術的發酵，是這種寫實主義呀！像這樣，把握着現實之辨證法的發展，而爲能同時捉住現實之否定的一瞬，和肯定的一瞬的新寫實主義之根幹者，當然，便是確定的新世界觀了

巴爾扎克，杜思妥益夫斯基，紀德，郭哥里，斯丹達爾等之古典復興，當然是可以的，但是，自什麼立場去復興牠呢？我們是成爲百年前的人，去檢討巴爾扎克麼？那豈不成了沒有意義的事情了！我們設若沒有我們的世界觀和理念的話，從巴爾扎克能新發見出來什麼呢？尤其，我們的世界觀，離開了我們底社會生活和肉體，是不能存在的呀！

最後，關於『日本的寫實主義』少々地說幾句，在早稻田文學創刊號裏，江間道助氏寫了一篇『日本的寫實主義』而這個題目，恐今後將屢爲文壇所論究，所以簡單地談談

久不出現於評壇的江間氏，但，其間，在或種意義，不，在某一種意義，曾奮發前進了的事實，讀了他底這篇文字，便會知道的，尤其關於日本文學和西歐文學底比較的意見等有某種豐富的藝術的直觀，還有敏銳的洞察，像佐藤春夫氏曾在東京朝日新聞上讚頌的那樣，在那個範圍，我也將爲之大事慶賀，雖然，日本的將來到的『偉大的文學』是產生自『行動者的無常觀』這種結論，眞可惜，仍未脫出暗中模索的寫實主義論之領域，江間氏一邊兒排斥着日本文學的『心境』性，而又同樣地達到了過於非科學的心境的結論，因普羅列塔利亞文學之發生而受到幾多刺戟的布爾喬亞階級的文學，開始用了『行動』這個字樣，業已十年之久，『文藝行動』這種雜誌也出現了，目下還發行着叫作『行動』底的雜誌雖然，說起來，那不過是在關於文學的一般精神的雰圍氣的興奮之範圍內的東西而已，『超越生死，何事不成？』這種『行動者的無常觀』是不獨於文學即於宗教，於商業都可沿用的『覺悟』——所以於文學也可沿用——是人生諸般英雄的興奮，大概是不錯吧！然而藝術之神若能受了那種一般的祈禱，那已毋乃是過於進步的神了

江間道助氏抱着異常的藝術愛和深刻的熱情，爲着偉大文學的產生而倡說『行動者的無常觀』，那藝術的興奮，好像端着張滿了弦的弓子的射者，很令人感到敬愛，但是，所遺憾者，那張弓沒有搭上箭呢！這樣，正經地提倡着行動的文學，反而只止於一般精神，從這兒江間氏的計劃，是不得不轉化向完全的反對物，是茲江間氏又歸於其所排擊的『心境的底一了』

在今後的文學，能產生『偉大的作品』的世界觀，絕對的不是關於一般精神的『行動者之無常觀』那種精神的——主觀的提高，『行動者的無常觀』雖然可認爲江間氏底『態度』和『覺悟』而敬重之，但是作品之實踐，是不可不始於其次的階段的，更科學的底，唯獨把社會底種々現實，沿其科學的線索而用唯物辯證法去把握住現實，纔能表現堪成爲寫實主義底對象的正確的客觀性

騷擾今日文壇的這個那個不安的寫實主義所根據者，悉缺乏確定的世界觀和過甚的回避，仍如前所述，不論如何安排這些商標，若是新的世界觀沒有確立的時候，到底兒不能有『寫實主義』等這種東西

（三四・六）

（一九三四年九月譯自『早稻田文學』七月號）

『鬱氣』簡評

——賈林著——

猛蘇

早想對這位作者——賈林先生發表點意見，因這作者很引起我底注意，每篇作品都能喚起我底感動！但，由材料蒐集的困難，同時我底記憶力也太壞讀過的作品都已模糊不詳，這事竟無所依據去做起而且最大的原因，是我不深瞭解作者底思想與環境有着這樣的隔閡，想把作者在文藝上，做全面的或過程一階段的總檢討，往々不能與作者站在同一的立場，同一的觀點，於理解有所歪曲

最近看到作者又發表了兩篇創作：『鬱氣』『火車中』於是久已醞釀在心裏的事，又復擡起頭來，可是這片斷的材料，仍不够做依據，給作者做全面的評理，固然一篇作品，是足以代表作者的意識，但有些作者與作品的意識不能均衡的對立，換言之即是一篇作品不能代表作者整個的意識，因而就很難給作者一個公正的批判，尤其是一個短篇！於是祇可給作品上一個評價，這裏把『鬱氣』簡評一下

內容

作者在取材上，是有着時代眼光，很抓住了現實的需要，在已發表的作品裏，看不到知識份子，以及哥兒小姐們的羅曼色彩，所描寫的純是地道的鄉老兒，充實着濃厚的鄉村風味，作者的觀點是注重於廣大的民衆，這樣便規定了作者的偉大！眞的，在某一時期，廣大的民衆是被一般人所遺忘了，他們的痛苦，沒有誰來關心，他們的落伍，一般先覺者根本不屑加以指導，他們祗是自活於天賦的狹隘的小天地中，沒有社會觀念，沒有深湛的思想，無聲的活着無臭的死去，這樣一般知識分子反要嘲爲遊離，醉生夢死！忘了他們應提示與警惕的責任

自某一時期的動盪，我們的知識階級——文藝家們受了時代新的積極的需要，開始意識到，社會並不是單純的知識份子所組成，廣大的民衆才是社會的全細胞，於是都從象牙塔裏走出來，進入集團的生活中向着客觀的社會情勢的需要條件發展，在這發展的開始，在我們的文壇上也看到幾篇關於民間的小說，可是反映的事實不是十分深刻，即『鬱氣』亦僅是反映了一個片斷，但我們不能苛求，成功的果實是幼弱的嫩芽長成的哩！

『鬱氣』全篇主要的核心，反映了社會治安的紊亂對於民衆身家的安全，沒有充分的保障（畧）在舊軍閥時代，確是這種現象，但在現下，這現象已漸趨減少了（略）！所感到的印象是：『明天逃兵不來，官兵也饒不了咱們』，這確是民衆所痛心的經驗，也眞的『官兵僅是面子上的分別，實質上是一加二等於三的，』睢，在李二去追尋彌陀的下落時，縫着狗盛子的這一段：

『你從那來？』湊近幾步

『水泉溝！』掉下兩滴淚

『怎麼？你？』

『水泉溝讓兵給燒了，你不知道嗎？小漣的女婿……』

『長的？好嗎？』

『叫給打死了！』

『小漣呢』

文藝雜筆（續）

秋

總括一句說，一年的回顧的作者認爲雜誌增多，並不是可喜的現象不過在我想，這些無名刊物的鬨烘烘之多於文壇，確是極堪注意的

中國過去一年的文壇、質的方面並不見進步，而量的方面增多，確有幾分是事實不過無名刊物的勃興，起碼這些辦雜誌的人們，是文藝的愛好者，他們企圖大刀闊斧開闢這塊已開墾而未成功的園地，這是否是一可喜的現象！實在說，文壇並不怕到處充滿了三山五嶽的好漢各思獨霸一角而怕的是成了清一色的文壇，或是自命爲正統學派，却又把持住了文壇而不肯前進，惟其因爲三山五嶽充滿了各色各樣的好漢，方能相反相成，誰也曉得先秦諸子能大放異彩者，正因爲是三山五嶽充滿了各色各樣好漢的原故，到漢武罷黜百家獨尊儒學的時候，不特諸子的學說從此漸滅無聞，連儒家也只不過是骷髏穿了衣裳，在那裏充門面罷了，不論古今中外，正統問題標榜的最利害的時候，也就是最糟糕的時候，在刻下中國先進作家和理論家，並不曾給我們更進一步貢獻，也並不企圖領導初生犢兒去開闢更廣深的荒園，却想在文壇的十字路口，築起了摩天的權威台，吹着法螺，高高掛起了『此山是我開，此樹是我栽，要從山中過，留下買路財』的招牌，這實在令使愛好文藝者們痛哭失聲的

實在說，辦雜誌的人太多多少也因爲握着文壇威權的幾家雜誌，有辦人不辦文章的毛病所致，已成名的作家掛着黃金色的招牌，拿空虛的東西，到處可以橫衝直撞而無名作家雖捧了和氏之璧也不免到處碰壁，可是他們有內在的熱望，和對於文藝服務的忠心，自然不甘寂寞而自已創造生路了，還記的吧，正是過去一年的事呢，何家槐與徐轉蓬作品的盜竊問題，曾經轟動了文壇，誰都知道，何家槐的創作有相當的成功，所以他能夠販買了無名作家的創作而展轉消售我們試把這件事三思而三思，則明白現在所謂文壇，並不怎樣在光天化日之下，以及無名作家爲什麼要自已辦刊物了

我並不是說這些無名刊物是怎樣充實，不過有向這個目標走的志向罷了，而要認清這個，也並不用怎樣老資格的潛水夫才能畧見一二，

編輯室放送

健生君：尊刊收到，謝謝

哈爾濱

警察廳捕獲擾亂財界 大批偽造紙幣犯

由犯人家中搜出多數十圓偽幣 元兇任連善聞風早已遠逃無踪

警察廳特務科、近探得有大批滿人國幣偽造團、潛入哈市、企圖擾亂財界、故即嚴爲探訪、於十六日夕刻、果在新安埠煙館逮捕一行使偽造國幣犯人、據其自供、該地安心街居住之陳林勁、尚持有多數偽幣、並判明仍有多數共犯、當即由飛內警正林警佐督率巡官、於十七日晨、將全數犯人一併逮捕、計爲

新安埠三六棚第二工程街 李振和（年二十二歲）
新安埠安心街 周士修（年三十五歲）
新安埠小地色街猪肉舖 任執中（年三十一歲）
道裏電車街 尚義田（年三十九歲）
新安埠安心街 董雲章（年三十一歲） 張祥林（年二十六歲） 蔣玉合（年四十歲）

搜索各犯人之家宅時、當在尚義田之家搜出十圓偽幣多數、惟元兇任連喜、則早聞風逃往山東云

被撞老翁命斃 司機傳署看押

本市道外中八道街前、於本月十一日、有由南往北開駛之第九六九號小汽車撞傷行人一案、是時除將受傷之老翁馬清雲（六七）送往西門臉孔氏醫院就診外、併將該車之司機王秀峰送該管分所歸正陽署訊辦、嗣經中央汽車行保得、該司機人聽候傳訊候、當即通知靑崗商人馬清雲之弟馬祥雲來哈看護診視、並因該受傷之馬清雲、因年逾古稀、復因頭部及右臂部受傷甚重、致於本月十八日上午三時許死於孔氏醫院、當經該院醫士王鳳樓電報正陽署將司機王秀峰傳案羈押外、復經該署電請濱江地方檢察廳派員檢驗、當經該廳驗明、委係被車軋傷以致身死、即命死者之弟馬祥雲備棺成殮領屍掩埋、至於撞傷人命之王秀峰、俟由正陽署轉送到廳時、再爲依法公判云云

綏寗地區駐軍 剿股匪獲勝 擊創三胡匪 李連長負傷

北滿鐵路護路軍總司令部護路處、於本月十七日、據該稽查科稽查那維久由五站押來哈報告、據綏寗地區司令部屬步兵第九旅第二十六團機關槍連、上尉連長李海林報稱、該連長於三月八日由黃泥河子防地率隊出發、於十一日行抵寶清溝二道横子地方（在黃泥子北相距百餘里）發現匪人七八十名、由匪首交得寬、奎武占高山等率領在該處盤踞、當即與之接觸、約戰四小時、匪勢不支、急向高山裏逃逸、而該連長督隊痛剿奮不顧身、率擊傷匪人二名、並打下乘馬九匹、但該連長左腿負有重傷、現已來哈診治、其外兵士微傷者二名云

朱警備司令 健康已恢復 須下月來哈

濱江地區警備司令朱榕氏、傷勢痊愈、將來哈就任一節、已誌本報、玆據該司令部中校參謀處長楊偉夫氏談稱、雖朱司令傷勢已愈、據醫士云、惟身體乍痊、恐受勞碌、有礙健康、仍須靜養數星期始能恢復健康、故刻下尚在南滿醫院療養、據此、來哈就任尚得一月之後也云

新京警憲官長 一行抵哈埠

新京憲兵司令官岩佐氏、新京憲兵隊隊長馬廠氏、新京民政部警務司司長長尾氏、日本陸軍少將中山樊氏、均於十八日下午二時五十分乘京哈第四次大快車同時蒞哈云云

司機撞傷洋車夫

玆於本月十八日午前一時五十分、許有一第一〇七九號之小汽車在正陽街由東往西駕駛飛行、詎至八道街口適遇一輛洋車橫行攬坐、躲避不及、當被該汽車將洋車撞壞、併洋車夫劉慶彩之左腿撞傷、筋骨鈍錯、行步維艱、當經値崗警察將該司機人王世隆以及汽車併受傷人等送歸正陽署訊辦云云

若山師團長 作臨別拜訪

駐哈若川師團長因行將返國、故對哈市各重要機關首領均擬訪晤、以作臨別暢叙、玆定於二十日赴省署方面、同時有隆重餞別之舉動、至於起行之日期尚無一定云

飯店公會組織成立 票選會長董事

正副會長及十四名董事 由警署監視中當場通過

本市爲滿洲國之繁榮都市、各商雲集、查飯店營業、共有二百餘家、但因從前雖有飯店公會、惟乏相當組織、不惟於各飯店之營業上殊多窒礙、即於市政方面檢查衛生、通知清除之各項公務、亦感覺困難、市方有鑒及此、前故於本月十八日在道外南四道街設立會址、開會選舉、玆將該會開選之經過、特誌如下

●事先籌備● 事先將通知公函送往各飯店、併附選舉入場券一張、註明號碼以便入場後按號換取正式選舉票一張、臨場添寫選舉人及被選舉人之姓名、此次共發出入場券二百〇五張、即此次得有選舉權及有被選舉權之飯店共二百〇五家也

●選舉秩序● 一、會員到會須持有入場券、換領選舉票一張、入場券限定換領選舉票一張、一、選舉人換票後依式添寫選舉人、及被選舉人、一、選舉人須寫商號名稱、被選舉人寫商號名稱或執事人姓名均歸有效、但不得將一商號名稱及執事人併寫、一、選舉人不能自寫者由本會書記代爲書寫、一、寫票人如繕寫錯悞或塗抹不眞時、可立時聲請監場官署照准、另行補發選舉票、一、選舉人投選票後、即時退場、一、選舉人須遵守場上開秩序、不得喧嘩、一、至本會規定投票時間即行開勵、一、開勵時須經監

●開勵情形● 至午後三時如期開勵、特別市公署哈爾濱警察廳、道外正陽警察署、均派官員蒞場監視、併由該會之書記文牘、及各飯店之選舉人、當場開勵、將得票者隨時記錄

●選擧董事● 各被選董事共記實得一百四十五票、新世界得二十三票、新々包舖得十三票、新華樓得十二票、道裏福泰樓得十票、永安號得九票、道外福泰樓得八票、厚德福得七票、來來軒得七票、興賓樓得六票、五芳齋得六票、張包舖得五票、北京館得五票、餡餅園得五票、鴻泰樓得四票、祥盛館得二票

●復選結果● 由以上得票之十七家董事、復按得票數目之多寡、當推擧新世界執事朱安東爲政會長、宴賓樓執事鼓芝田、道裏福泰樓執事陳鳴九、二人爲副會長、新新包舖執事張實泰、新華樓執事王提三、永安號執事周岱忠、張包舖執事張繼輝、以上四人爲常務董事、道外福泰樓執事李勳彬、來來軒執事曲仁軒、興賓樓執事王次安、五芳齋執事張飴慶、餡餅周執事周達三、鴻泰樓執事王耀亭、祥盛館執事張建順、北京館執事（名不詳）以上八家皆爲董事、厚德福執事陳連堂、春華樓執事崔玉亭二人爲監察董事、以上十七名人選、當場通過、併各館店攤資、聘請日本顧問一名、滿人坐辦一名、文牘一名、書記一名、差役數名、將即實行辦公云

街談巷議

●外出家中被盜● 小公園派出所於午後六時三十分、據張中山報稱、於本日上午八時外出將房門鎖閉、及至三時歸來、則房門大開、門鎖已被撬壞矣、計算丟去銅床一架、外套一件、被單及同屋人等物件、共損失國幣約六十元之譜、請求通緝犯人並查找所失之物件云

●車夫丟失洋車● 地段街派出所於十七午前十一時、有洋車夫徐保德者來所報告、據云於上午五時許在買賣街合盛園吃飯、隨手將洋車置於該園門外、不料偸兒、毫不可憐苦力人、竟乘隙竊車遠逸、因之車夫無法故向警所請求查找、並聲稱車上有警牌七號牌子、上書四百四十四號云云

●途中遇着扒手● 新城大街派出所、於十七日午後五時四十分、有石實樹者報稱、於下午三十分因赴道外辦事、不料在同發隆門前上車之時、不覺被人將兜割破、丟失國幣五十八元、外國當票八張、滿當票六張、房圖一張、地畝保證一張、請求查找云云

△警察破獲毒窟 劉耀俊者乃一無賴之徒也、私作鴉片生涯、亦非一日、其家居於七道街十七號樓上、該人因見於私售收入較少、△不如開燈獲利可多、於是覓大展鴻圖、開燈供客、而每日煙客雲集、獲利果日漸多、故該人喜形於色、極稱安樂、但不料事久外溢、於昨十七日、竟被經緝署檢查班長王濬明得知、當即前往捕獲、連同煙具等一併帶署依法懲辦矣云

△捉獲一夥賭局 本市道外大新街門牌十四號院內、住有劉錫慶者、於本月十七日午後十一時許、召集賭徒在家賭耍紙牌、以圖抽頭之利、詎被一面街分所搜查相遇、當將局頭劉錫慶（五五）王遐芝（三一）張琪山（三四）劉長敬（四四）孫德信（四三）等以上五名、連同賭具一併送歸正陽署罰辦云云

屋上煙筒着火 獲救未蔓延

十八日午後六時許、買賣街二八號俄人之房屋、因燒火未愼、致將房上煙筒燃着、一時火煙大起、勢極兇險、而於此時屋中俄人尚未發覺、幸有行路人得見、報告該屋人始得施法急救、同時消防署之救火汽車亦得知趕到、始行救滅、而該俄人等雖飽受虛驚、尚無若大損失、此亦不幸中之大幸也云

傳染性傷寒病 已無形消滅

白俄人住所中 施行消毒豫防

哈爾濱特別市公署衛生科、自入春以來、對於衛生之事項無不積極進行、以使衛生事項徹底實現、至於防疫之工作、該防疫股亦急在計劃預防之中、據該股最近之調查、於道裏白俄乞人之居所中發現傳染性之傷寒病、當經該股前往實行消毒、並聞對救愈者、悉送乞丐收容所收容、未愈者、送往隔離所隔離、可謂

醫識問答

人生事業之成敗與身體之强弱關係至鉅、因之衛生及醫療事項遂爲人人所當注意、本報鑒此用闢醫識問答一欄、以便閱者諸君對於平時保養身體預防疾病之衛生、與感染病症之治療方法、以及一切醫藥問題、倘有疑問、均可寄函詢質、本報接到來信後即當依次解答、以資參考、但投函時望依左列各項辦理爲要

一、提出之問題文字務須簡單明瞭繕寫清晰
二、來信請書明滿洲報醫識問答欄收啓
三、來信郵費不足者不收
四、署名隨意

解答者 大連岐山醫院長醫學士楊鳳鳴

問答 八十四

問、先考棄養、病症不名、爲人子者、抱恨良深、事關醫識、用敢上瀆、懇請指示津迷、無任感謝

先考體素壯、年六十五、面豐歉、家居鼢處、居鄉、距城十數里、某日努力肩百斤之物、行半里許、休息三次、當夜即覺身體不適、徹夜未眠、次日延醫（鄉中國醫）服淸火却寒湯藥一劑、該晚即心緒不寧、精神不振、次晨眼陷肉塌、不欲言語、午日間謹云傷了中氣、下午已噤口不語、面形已改、知已不救、復延西醫注藥針貳針、亦未見效、遂於次晨西逝矣、余素乏醫識、而所延之醫生、亦不知其症名及其得病原因、懇不吝賜教、無任戴德之至 蔣醒非待教於奉天

答、壯而急逝、病多心腦、天年高體胖、腦嫌尤深、年高則脈管硬化、脆而易裂、體胖則脈管油增、弱而不堅、以脆弱之脈管、當高壓之血壓、堤薄流急、鮮有不決者、管破血溢、是爲腦溢血、輕者癱瘓、重者損生、老人血壓、不常即高、況復肩重遠行、居適云云、是腦溢血之前驅症、雜方亂投、適速其死耳

西安

萬惡匪徒橫行無忌 一夜連搶兩家

掠去千餘元並擊斃人命

縣城北門警察分所管界天主堂後街、住戶林福來家、於十五日晚十時許、突闖進胡匪五人、三持手槍、二執木棒、當將所存蓄國幣八百五十元、現大洋貳百五十元、如數搶走、潛逃無跡、當報告警察署緝捕、能否破案、容訪再誌

又訊、同夜晚、於平康里管段振興茶園隔壁、鮮人崔姓家、亦被該匪等光顧、臨行并將崔某擊斃逃竄云

海拉爾

郵政局長之盡職

本市海拉爾郵政局長、任佩瑤君、少年英俊、老成幹練、自蒞任以來、對於郵政事務認眞辦理、力求發展、每日防遺漏、投遞信件、必親自檢點、以隨到隨送、並無延悞、以圖市民之便利、對於商民不明白之處、該局長詳細指導、各旗代辦所、及信櫃屢次誥誡、專心代理、勿以疏忽商民之信件、並以期明瞭印章、以盡郵政之責、若該局長者、實爲吾滿洲國郵界中之幹才也云云

朱院長整頓司法

北滿特別區海拉爾地方法院院長朱楚哲氏、老成幹練、涖法多年、關於法律之事、極力整頓、一切事務以勤愼勉勵上下人員、自己亦每日親至辦公室閱覽公文、不稍忽怠、對於各種事項、無不興利革弊、聞該院長畢業於南京法政大學出身、充任司法官有年、此後之法院能另有一番之振作云云

克山

募欵重建警鐘樓

克山縣城區警察署署長張鳴周君、近奉當局令開、募款國洋五千元、重新建設警鐘樓一座、聞擬高達七丈、該樓原在商會院內、緣事變時因有某種關係、將其拆去、查此樓關於匪警、火警、重要非常、勢必提前興修、未便稍緩、張署長刻即招集地方紳商開會討論、進行募款手續、及開工建築等情云

北票

市西興家窰附近 團丁痛剿悍匪

斃匪三名劉自衛團長殉職 因衆寡懸殊情勢頗形危急

市西五十里、興家窰附近地方、忽於月十二日發現股匪百餘名、當有本市保甲保長王蛾峰、調集十甲、各出自衛團丁五名、由王保長率隊往剿、路過西關營子、知會警所、所長朱仙橋帶警協助、是日與匪接觸、双方力戰、猛兇射擊、匪方以衆敵寡、匪首報字大德勝、悍異常、竟戰至傍晚、王朱二君奮勇當先、督隊猛捕、斃匪三名、得屍一具、因匪數超過保甲一倍、兩不相下、甲方喇嘛溝自衛團長、劉興普勇不顧身、中彈斃命、搶回屍體、夜晚双方停戰、據聞王保長所帶兵力、甲丁又係民團義務、支持對壘、迄今久經匪敵、見王朱二君、精明可欽、至今匪素有勇敢、勝敗未分、足帮尚未退走、保甲電請朝陽縣、出兵往援、並要求接濟槍彈、情景頗危云

王爺廟

匪徒黨夜行搶 金店損失頗鉅

本街自過新年、頗稱安謐、雖遭饑饉天年、而人民畏法知恩、均改前非、孰料於昨十五日、早一點餘、由西門裏路南、世華金店、由西鄰空屋火山墻、被匪挖開、高二尺餘、寬一尺餘、闖進匪人五六名、手執大棍、當是時、該店夥友四人、均在夢鄉、突被匪棍披首重打、一時渾迷、該匪等將屋中所有銀首飾、收拾三百餘兩、金首飾二兩、及有餘、盡行搶去、並打壞亮匣數個、一點餘鐘始去、及賊逃去矣、該櫃夥有輕傷者知覺、遂呼始悉、當即投報警察署、檢查事項、惟櫃夥劉慶春、係當晚六點許、因傷重斃命、係藝人、年四十二歲、探縣人石繼龍係廚夫、尚在醫治中、但該櫃執事人李蔭普氏、於前數日去泰來老櫃、將櫃中所有現貨、均行帶去、只

彰武

車站奉到鐵路局令 開催愛路大會

刻已函請各界參加

本邑彰武車站、頃奉鐵路局令開、署謂根據康德元年、開催愛路思想普及計劃、開催愛路大會、仰與各機關妥爲聯絡等因、站長馬雲屏、於奉令下、訂於本月二十日、擧行愛路大會、於昨十五日已函各界、屆時參加云

推荐參觀之人員

本邑協和會、及縣署二處、昨奉彰武車站、公函一件、爲商薦見本參觀者人名由、玆錄原文如左

奉天鐵路局長、附產三奉天、鐵路局長、第一四、第一九號三八之一署開、今回滿洲、輸入組合聯合會、於七月二十四起、三日間、在奉天開催滿洲見本市、希與縣署、及協和會商洽、於本月末日將該縣前往參觀之商號、及姓名住所、分別呈報、等因奉此、相應函達查照、即希選定參觀者三名、於本月二十五日以前、至急提出是盼此致

鳳城

縣署警務局規定 春季清潔辦法

沿戶散給務須切實遵守

鳳城縣警務局局長楊壽才氏、現以値此春季疫癘流行之際、爲防患未然、以資消滅於無形起見、特規定清潔辦法八項、沿街分送、務使家喩戶曉、切實遵守、並訂期檢查、以觀成效云、玆錄其檢查日期及辦法如下

鳳城縣公署警務局規定春季清潔掃除辦法

檢查日期、定於國歷三月二十五日起至三十一日止（合於舊歷二月二十一日起至二十七日止）

一、凡在房屋內之所有各種家俱物件、及可能移動之什物、一概搬出於不得交通之處、將房屋內外一律掃除潔淨、并須開放門窗、以通空氣

二、凡室內陳設之器皿箱櫃衣架、及墻壁上所懸掛之鏡片紙畫、以及商舖貨架櫃檯等處、均須移動洒掃、不得稍有積穢

三、衣服被褥一切日用物件、須勤加洗濯晒晾、不可任其污垢

四、凡不堪應用之敝衣破鞋、及其他一切殘壞物品、應速焚燬、或掩埋、如須縫補尚有可用者、應煮洗擦拭潔淨、以堵毒菌潛生

五、院內厠所馬棚、豚圈等處、務須格外掃除淨盡、洒以石灰、再院內擱置之醬缸菜罐等件、須時時滌刷潔淨、并須整齊擺列、以重秩序

六、廚房務須潔淨、所有蔬菜根皮、及骨刺穢水等物、不准稍留、至盆碗缸甕等器具、尤應用開水煮沸洗刷、或貯之櫃中、或置諸架上、均以相當覆蓋而保清潔

七、凡殘剩飯菜、如稍有變味、即宜擲棄、不可强食、至腐爛瓜菓、尤宜忌食爲要

八、其他關於衛生上凡足致人疾病阻碍健康之處、務宜設法消除、使毒菌無由而生、本辦法乃就人民習慣輕而易擧者加以改良、如有違犯、即按違警妨害衛生處罰

匪人槍傷團丁 搶去大槍遠颺

本邑南大橋南街頭、築一砲台以備匪患、每日由保衛團負責出崗、於月之十六日晚七時許、忽來便衣行人五人、崗丁二人當即要口令、答以城裏人、及行至崗丁附近、開槍射擊、崗丁一人被彈射中左胸上方倒地、他一名當避入砲台內、開槍還擊、適値槍發生故障、未能如願、急用電話通知軍警各機關前來捕獲、而匪人乘機將傷者大槍奪取遠颺、子彈毫無損失、及援軍齊至、匪人潛逃無踪、當即四下追擊、尚未捕獲、後情如容訪再誌

稅捐局佈告 催繳牲畜稅

鳳城本縣稅捐局局長、王振鏞氏、自涖任以來、對稅收事宜、無不認眞辦理、不越雷池一步、清廉可風、玆爲催徵牲畜稅起見、張貼佈告、俾一般商民人等、一體週知、凡有未稅牲畜、須遵限補稅、勿稍玩忽、玆錄其佈告於下

鳳城稅捐局佈告第二三號 爲佈告事、查牲畜稅、關係國稅收、迭奉天稅務監督署訓令、認眞取締、自應遵照辦理、須知納稅、爲人民應盡之義務、偸稅乃不法之行爲、如經查獲、尚須罰辦、凡係良善之人、絕不肯以身試法、惟一般無知鄉民、希圖省稅、往々在鄉間、私自交易、深滋遺憾、現自本年三月十日起、至五月十日止、給限兩個月、凡有未稅牲畜、各迅赴就近本管局所、報請補稅、過此期限徹查、如果再有未經課稅之牲畜、一經查出、定必加重罰辦、決不姑寬、是於取締之中、仍寓體恤之意、務須仰體斯旨、商民人等、毋貽後悔、爲此佈告、一體週知、此佈 康德二年三月十日 局長王振鏞 云

察民情及宣撫工作 縣長巡視區村

農民乏食以糠樹皮等充飢 縣署正謀救濟策中

本縣縣長董公毓基、及警務局長、楊公壽才、於月十六日、携帶宣傳班、吳双旗、蘇立申、孫永富、早八時許乘長途汽車、親赴四區白旗堡、視察匪情、及調查民食、并事宣傳招撫工作、當日晚三時許返城、據云該區民食、大發恐慌狀態、急應謀救、一般農人、均以包米骨子、加以樹皮、包米糠等、磨麵子、做餑々食之、隨身携來少許、以供仁人義士之閱覽、但此種食料、尚無多存、來日方長、民生實深可憫、縣長等刻即手電請上峯、以謀救濟良策云

專賣署查禁私煙

本街去歲零賣所成立兩家、洮南專賣署、爲管理便利起見、特分來駐在所、該所長佐藤氏、副所長緝私官、張子璞氏自涖任以來、即招集各零賣所講演、應興應革各事、已誌報端、嗣過新年、又在街巷張帖佈告、禁止私營鴉片業、亦會登載報端、孰料一般無知愚氓、干犯禁律、仍不知改、該佐藤署長子璞緝私官、先禮後兵、故實行捉拿違法者、於昨八日捉到密賣私煙犯、劉漢卿一名、年三十八歲、又於興遠街、獲得私營鴉片業犯、白玉山者一名、年四十七歲、於十四日又捉獲海振祥一名、年二十七歲、原海某於十四日午前十一時、又帶人三名、姓氏未詳、突然闖進和記零賣所、搶去煙泡三十五個、當經該和記經理來佐廷氏、到署報告、經緝私官子璞氏帶人將該海某捉獲、該海某將所搶之煙泡、當時承認作價、該緝私官將以上各犯一併取締以後、並將該犯等所有煙具一切沒收轉報矣、近日已無私營此業者、零賣所之營業已蒸々日上云

縣署購糧 救濟民食

縣參事官鍾田政明、前以區村民食不足、爲救濟計、除由商會及縣署出具鉅欵外、復又責成教育縣農等會、募化指欵、去後、近日以來、經各方募集、已有成數、連同商會縣署各捐助、共達數千餘元、縣署現即以此欵購買粮石、分發各區村、以維民食云

安東

本年春季清潔檢查 定期開始擧行

辦法仍照元年度規則進行

安東市青龍保事務所佈告、爲通知事、案奉安東第二警察署訓令衛字第二號內開、案奉安東警察廳安警衛第三八號訓令內開、爲定期擧行本年春季清潔檢驗、并皇帝陛下御訪日期在即、爲預防疫撲起見、此次清潔辦法、仍遵照元年秋季釐訂清除規則認眞進行、所有市內各馬路街巷溝渠、及公共場所、已分別由衛生夫、及肥料公司負責清除、其商民住戶院宇及屋內各處清潔事項、由商民人等自行清理、玆定於三月二十日開始檢查、除由署長飭屬先期逐戶傳諭週知、并由牌長切實指導、以便屆期派員檢查、此令等因、除分行外、合仰該保長遵照、等因奉此、除先知各甲牌長切實指導外、合函印刷傳單、逐戶傳諭、俾資週知、以便屆期檢驗、切々此傳、附施行區域表一紙、施行日期、大后宮街、三月二十四日、青龍街三月二十五日、九道溝三月二十六日、青龍保々長滕書翰

博育小學校 演活動電影 聯歡學生家族

安東自新街、天主教堂、創設之博育小學校、專爲救濟一般貧民、無力求學子弟、辦理成績久著、爲市民所歡迎、玆該校趁玆春日融和、聯絡各該生等家族、注重道德起見、特備活動電影、訂定三月十九日午後七時開演、及印送傳單云、請諸位在龍工飯畢的晚間、有什麼的好消遣呢、請到天主堂來吧、在那裏預備了活動電影、不用一文錢、就可免去了夜靜寂寞的、並且得到宗教的常識、請快來吧、不取分文、隨便入覽

公民呈請縣署 保留警察隊

縣屬第二區太平鄉公民、衣風元郭鳳山等、以該鄉於去年駐守警察隊以來、匪共斂跡、宵小潜踪、人民賴以安堵、該民等深恐當局於春耕時期、將警隊調往他處、日昨聯名呈請縣署、保留警隊、衛護治安、藉防匪患、聞李縣長亦允其所請云

瑣聞

△丁某死得離奇 （牛莊）三月十四日、北關天主堂街、朱家大院內、住有崔廣、伊妹早年出嫁、小馬頭材、丁姓家、男女口角、婆々將媳婦、送回娘家解勸、次日女婿、前來探視、女婿在岳家、吃飯住宿、第二日赴魏家屯、魏姓伊舅家、日落回歸、進屋一言不發、問之不應、顏色改變、延醫診脈、六脈全決、當夜僱車送回到家、氣絕身亡、或預服毒物、抑或染患時疫、事關人命、未便懸揣、訪明再誌

△商會酬神演戲 （蘆家屯）驛北康寧寺自去歲督修一來、工程浩大、迄今土木業已修理完竣、又兼舊曆二月十九日爲南無觀士音菩薩聖誕之期、並神恩垂庇、造福四方、商務會會首等有見及此、特議演戲酬神之舉、現已議決、定於舊曆二月十六日開始唱演五天、以誌盛典、屆時車水馬龍、紅男綠女、扶老携幼、路爲之塞、頗極一時之隆重盛況云

△名醫手術堪欽 （安東）縣屬大東溝籍、張子郁君、年四十左右、祖傳治療紅傷專術、現寓六道溝鎮正一藥局、寄跡、日前來社談及、前次爲五道溝王村長之次子腿股、爲反車軋斷、他醫不治之症、嗣經人介紹該醫、當施以應急手術、未數時間接治、完好如初、據談該醫手術、與他醫迥異處、即如患者跌打、或軋折等傷、凡肉皮未破者、並不服藥、僅用一種藥膏糊貼患處、約時即愈、如缺少骨肉、則先以藥糊、然後服藥等治法、又前爲一區虎耳山村、燒鍋櫃夥韓樹茂、爲擊匪左胳膊被匪擊傷、經介紹該醫就診施行手術、越日完好如故、最堪欽者、該醫且不索酬、不特此也、其於牲畜腿斷如前數日六道溝畢姓騾子價値二百餘元、一腿被同套牲畜所踢斷、數醫接治未愈、繼經該醫施治、三二日完全如初、記者特爲各界人士介紹云

△私煙舘已絕跡 （四平街）駐鄭家屯專賣分署、現已遷到本埠道東、已早誌報端、查該分署、一年到本埠、對市內私花煙舘、撤下網羅、從嚴查拿、已全形絕跡云

△婦女逃之夭夭 （齊齊哈爾）新建胡同五號任宏猶之姪女崔任氏、年二十一歲、中等個、身着藍布大衫、內襯青夾襖、於十二日午後逃之夭夭云

△招募女打字員 （延吉）本埠高等法院第二分院々長孟慶恩氏、玆以該院公文紛繁、如用文牘謄寫、不但時間較遲、而且亦不經濟、擬用打字機印打、以求敏捷而清晰、昨特公佈招募女打字員一名、惟其應募者須具下列之資格、年在十七歲以上、二十五歲以下、女子中學畢業、並深通國文算術者、爲合格云

△朱顯廷之略歷 （錦縣）紳耆朱子良、諱顯廷、於本年國曆三月八日、無疾坐逝、享壽八旬有六、詳考朱君略歷、爲前淸同治庚午科擧人、光緒丙子科進士、丁丑科補行、殿試欽點翰林院、庶吉士、庚辰科散館、以主用分戶部、光緒十一年恭辦大婚典禮、賞加四品銜、十五年充江西司正主稿、二十二年奏補雲南司主事、二十三年題升江南司員外郞、是年考取御史、奉旨以御史記名、二十七年十一月、奉旨補授陝西道監察御史、次年禮部奏派磨勘庚子辛丑恩正併科、湖北等省、鄉試試卷官、俸滿截取、保以繁缺知府用、召見後、奉旨照准、三十年十二月欽命巡視西城、三十一年八月、奉旨補授掌河南道監察御史、九月升授工科給事中、俸滿截取、召見、奉旨、專以道員用、三十三年禮部奏聘爲顧問官、三十四年三月都御史陸寶忠等保薦人才、九月謝恩召對移時、奉旨着以道員記名簡放、宣統年度、支部函聘爲諮議員、秋季前往西陵恭送梓宮永遠奉安、蒙恩賞給三品封典、三年二月奉旨補授雲南大理府知府、支部紹陳兩司少農、擬保、經度支部正監財政官、未及入奏、湖北事變、山西省監理財政官出缺、甫經入奏、山西事變、遂由內閣請假、於辛亥年八月旋里、民國以來、永未服官、生平以崇正學尊孔爲己任、民國十八年創修縣志、躬親筆硯、逾二年而全書告成、十九年洪水爲災、勸辦急賑、全活無算、是年八月、重赴鹿鳴恩宴、士林榮之、二十一年哲嗣麟伯作故、文孫實田年甫成丁、朱公耆齡碩德、景仰同深、現由縣署倡擧行縣葬、發引期約訂五月初旬云

仿元人繪圖三國演義出版

本書每部內附自動共益票奉贈購者諸君利用此票則

不費分文可得此書

本社特覓善本之三國演義、並請名書家繪圖、逐圖挿入文中、現已印成發行、茲將其特點略述如左

△特點(一)本書圖像悉仿元繪、與近代坊間刻本之繪圖、迥不相同、蓋因日本內閣文庫藏有元刻三國志平話一部(此書今祇二部一部尚在中國)其中所繪圖像、與今日流行之演義刻本、頗多懸殊觀圖中人物服飾器用等等、可見今人歷史上之想像較元代實大有變遷、此書既爲稀世珍籍、本報乃特請日本名畫家香月尙先生依原本逐次仿繪、不爽毫厘、可稱藝苑之佳作不第足供考證已也

△特點(二)原書爲一百二十回、本書所繪圖像則達二百七十二圖每一回目挿入二圖或三圖、較今日流行本之圖像大爲增加、足能引起閱者之興味

△特點(三)本書係裝成一單行本較之一部分裝數本不致有殘缺之弊、且亦便於携帶

△特點(四)本書係用洋裝、書面美觀、關於印刷上、則字跡淸晰、大小適宜、決無傷及目力之虞

定價 滿洲國幣壹元五角(代價先惠郵資不要 倘若掛號外加一角)

總發行處 大連市常盤町二十九番地 **滿洲報社出版部** 經理部電話伏見台(三)二五五三番

代售處 奉天大西關大街路南二號 **民聲晚報社經理部**

發售處

大連沙河口大正通 啓明書社(電話九四二七番)
同 西崗子大龍街 啓化書社(電話五〇三一番)
同 西崗子大龍街 聚勝堂書局(長電二九三〇三)
同 西崗子平和街 新昌號(電話三八四七番)
同 西崗街 協源茂(電話五七九番)
同 得勝町 廣合成
同 浪速町 協茂盛(電話四六三二番)
同 浪速町 中央文具店(電話六五五五)
同 東鄉町 聚勝堂書局
同 連鎖商店街 右文閣(電話三三一五番)
瓦房店 長發祥書局
同 新 書局(電話五五六號)

復縣 河南 天德福書舖
公主嶺 河南 春瑞祥書局
奉天市 鼓樓北 福陞北號(電話三六四〇號)
同 鼓樓 同大印書館(電話二七二七號)
同 同 章福記書局
同 鼓樓南 關東印書館(電話二九四三號)
同 軍署大街 震泰報館(電話四二一七號)
同 商埠地南市場 文化廣播社(電話四三五四號)
同 東財神廟街 宏文書局
安東 河南街 裕興書莊(電話七五八號)
吉林 同 萬順德書莊(電話六六七號)
同 河南街西頭 成文厚書局(電話八〇五號)
新京 大馬路 德和義書局
同 同 老德和昶(電話三三五二)

同 北門外 同文書局
哈爾濱 道外 極東派報社
同 道外 震東報社
江省泰安鎮南大街 德盛利(電話十八號)
延吉 東大街 新文書社
鐵嶺 西門裏 新華書局
遼陽城內東大街 源興仁(電話二六七號)
同 二道街 襄平書局
營口 永世街 亞洲派報社(電話一三七三號)
貔子窩 西街 仁術堂
城子疃 新市街 永源書局
莊河縣 下街 永源書局(電話九十二號)
(其他各地有名書局及各地滿洲報分社及民聲晚報分社)

是日天晚、積於江中、當夜月黑、軍士皆執燈火、明耀天地、殆如白晝、遙望江南並不見半點兒火光、丕問左右曰：「此何故也？」近臣奏曰：「想聞陛下天兵來到故望風逃竄耳。」丕暗笑、及至天曉、大霧迷漫、對面不見、須臾風起、霧散雲收、望見江南一帶皆是連城、城樓上槍刀耀日遍城盡揷旌旗號帶、頃刻數次人來報：「南徐沿江一帶、直至石頭城一連數百里城郭舟車、連綿不絕、一夜成就。」曹丕大驚、原來徐盛束縛蘆葦爲人、盡穿青衣、執旌旗、立於假城假樓之上、魏兵見城上許多人馬、如何不膽寒？丕歎曰：「魏雖有武士千群、無所用之、江南人物如此、未可圖也！」

正驚訝間、忽然狂風大作白浪滔天、江水濺濕龍袍、大船將覆、曹眞慌令文聘、撐小舟急來救駕、龍舟上人立站不住、文聘跳上龍舟、負丕下得小舟、奔入河港忽流星馬報：「趙雲引兵出陽平關、逕取長安。」丕聽得、大驚失色、便敎回軍、衆軍各自奔走、背後吳兵追至、丕傳旨盡棄御用之物而走、龍舟將決入淮、忽然鼓角齊鳴、喊聲大振、刺斜裏一彪軍殺到、爲首大將乃孫韶也、魏兵不能抵當、折其大半淹死者無數、諸將奮力救出魏主

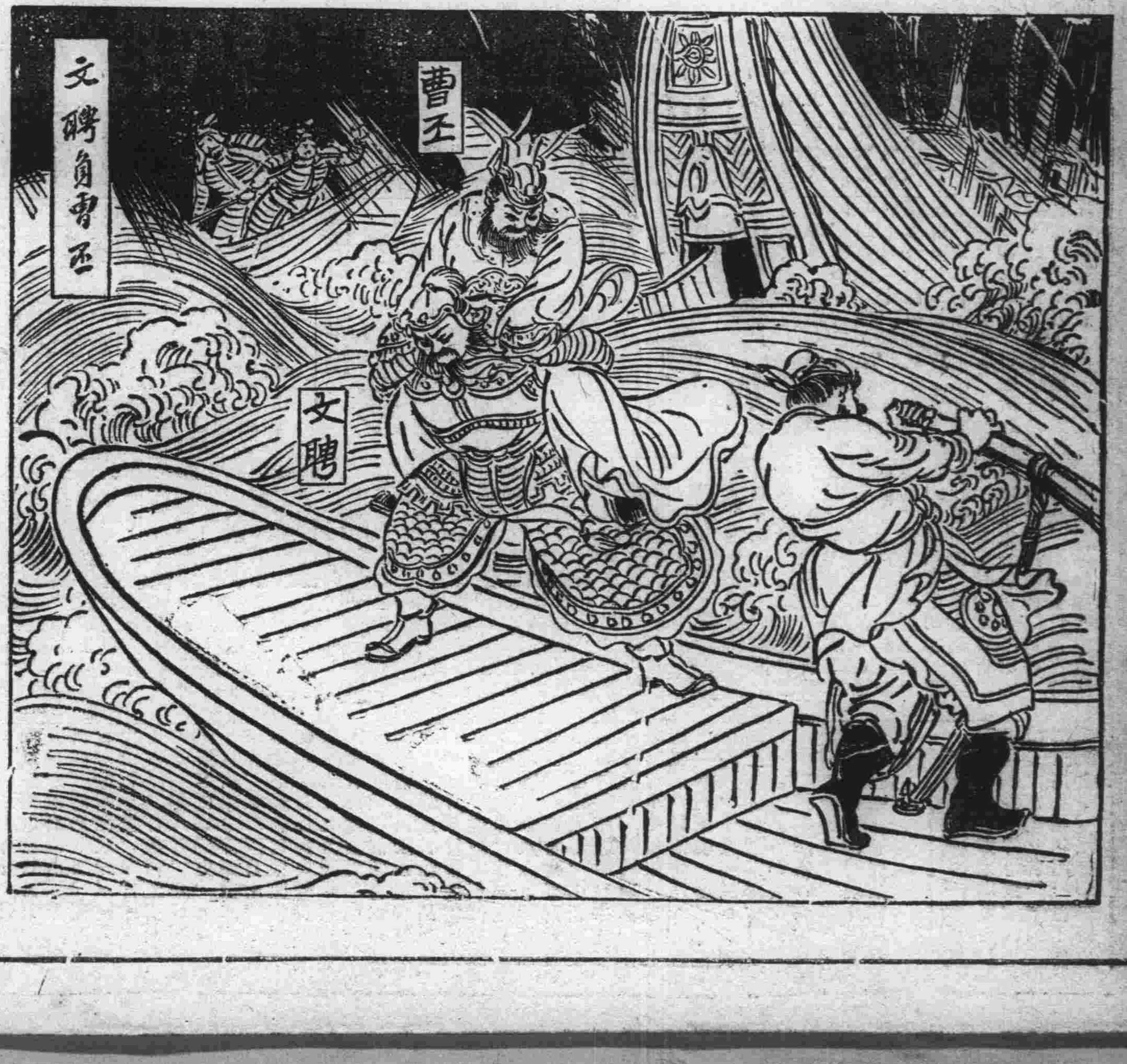

艾羅補腦汁

寧神安腦 益智壯元 調正血壓 疏通經絡

上海 中法大藥房發行

中法大藥房奉天分行 瀋陽中街路北 電話二八五九

株式會社 大連市伊勢町六十九番地 電話代表四一二一一番 振替大連三〇三番

滿洲銀行

資本金一千萬圓
頭取 村井啓太郎

支店所在地
金州、普蘭店、貔子窩、鞍山、奉天、小西邊門、開原、公主嶺、范家屯、本溪湖、長春、吉林、撫順、安東、興隆街

余有皮病必用

兜安氏馳名藥膏

諸君亦用此藥乎

兜安氏馳名藥膏爲皮病之最佳藥品久爲用者所公認專治一切皮病瘡瘍瘰癧癬疥濕疹痔瘡爛脚蟲咬刀傷等純用貴重藥料製成奏效神速治愈之人數計萬千雖重性皮病亦無不治愈而愈後不留疤痕尤爲難能可貴此所以兜安氏馳名藥膏能馳名天下而各國人士之所以樂予介紹患者盍試之

各埠藥房均有出售
此膏分大盒小盒兩種
上海江西路四八九 兜安氏西藥公司

吸之心曠神怡

興高采烈

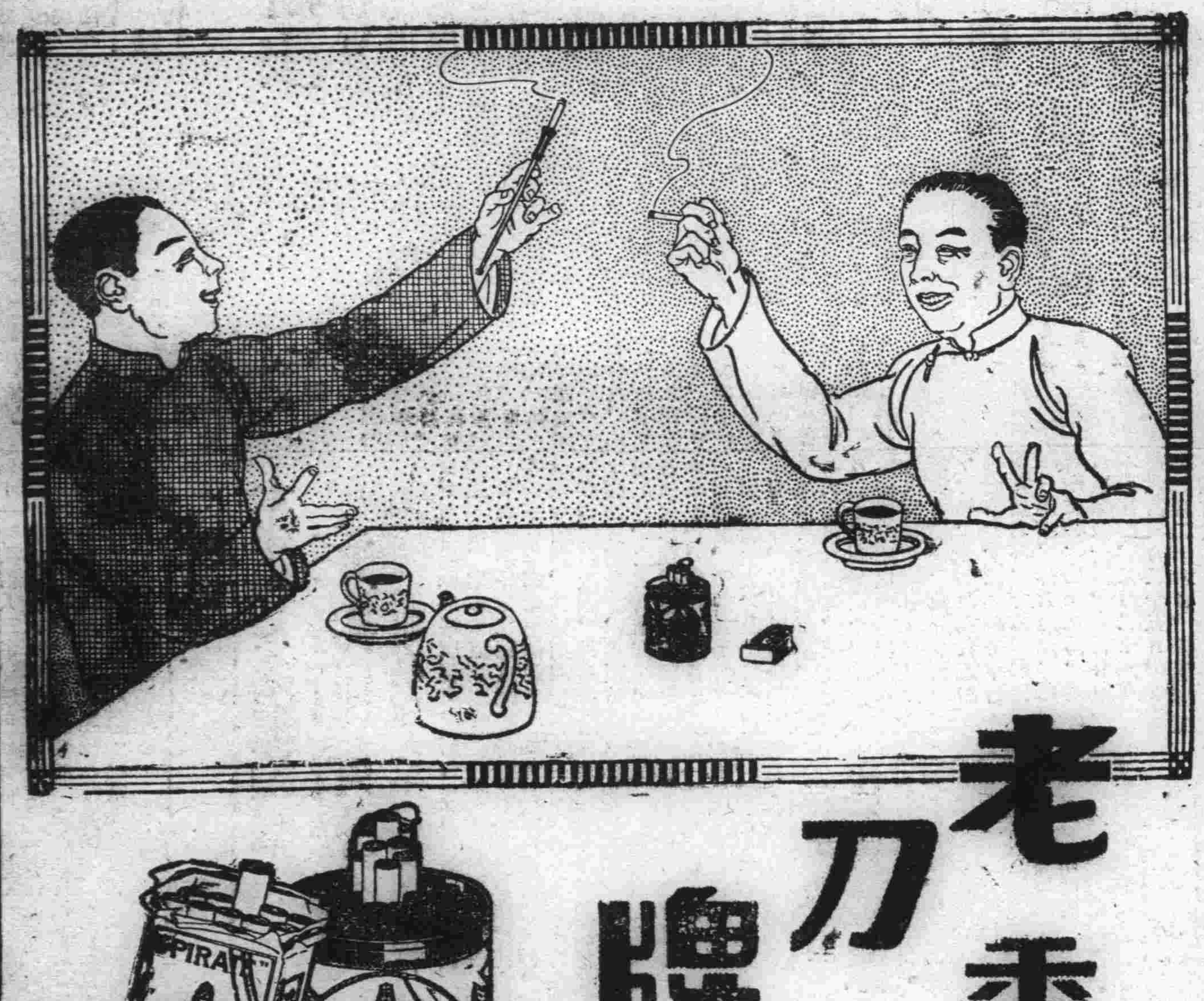

老刀牌香烟

CG-188

大連

市學務課趕辦諸事務
最遲五月初開校
職員即聘用地點將擇定秋月町
新設市立協和實業學校之近訊

爲市立協和實業學校之開校期日問題，幾乎惹起大連市會之黨派爭議，幸其後由和事老大內市會議長，若月市會副議長，出爲之奔走，卒得改換相川委員長之下，一團和氣聲中，以減半的修正案，而得以通過，此亦爲滿人失學學子之一大慶事，其後市會之豫算委員會，又以十七萬元之建築費過多，有減削爲十五萬元之意見，因市理事者及提案方面之動議一時保留，結果因所差非大，祇爲二萬九，卒仍依修正案之十七萬元而得以通過焉，對於開校日期，市學務課方面努力趕辦，但能早日實現，必使其得及早成行，最近關東州廳之認可頒下，即可着手開始招生，一方面對於臨時之校舍，大連市立第三中學校之一部，亦在改設一切之中，依目下學務課方面之進行，程度考之，至遲於五月一日亦可得以開校也，至於聘請教職人員事，除教授漢文者聘國人之適材適任者外，均聘日方人員，校長人選，市長已似有成竹，最近即可得見諸發表，關及聘請漢文教授者，市學務課意見，以資格人望均適當爲合格，年齡方面亦極有關係，一方新舊教授方法，又屬極重要事，所以決定採用方針，甚爲鄭重考慮中，至於其他一切開校事務，均在趕辦，以期得及日開校，以免學子荒廢學業，更爲採決新築協和實業學校地址，在全大連市內，謀加考研之下，必予以操擇一中等教育最適當之地址，目下所研究完者，因白雲山附近之空地，另有使用，其外新有秋月町公學堂前萬歲街電車站北之一片空地（現有許多木廠及其他商舖用之臨時木板房屋）土地約有一萬餘坪，交通及一切均甚爲適當，前此大連青年會，曾有對該土設立小學校之議後，因故未成，此次因爲大連市之協和實業學校設立之用地，頗可謂十二分的適當，因北面爲秋月町公學堂，中等初等兩學校並立，直若伏見台之一中及公學堂小學校者然，案對於此土地於大連市決議之後，再得關東州廳同情的

各普通學堂
舉行畢業式

三月中，爲各公學堂普通學堂畢業學生授與畢業之時，因之各公普學堂，均舉授與之式典，茲又有下記之各普通學堂，分別定期舉行畢業之典禮

△西山普通學堂　定於三月二十六日星期二午前十時半舉行第六回卒業證書授與式

△三澗屯普通學堂　訂於三月二十六日（即陰曆二月二十二日）午前十時舉行第九回卒業證書授與式

△革鎮堡普通學堂　擇於三月二十三日星期六即（陰曆二月十九日）午前十時舉行第二十回畢業證書授與式

△大辛寨子普通學堂　定於三月二十五日星期一（即陰曆二月二十一日）午前十時舉行第十九回卒業證書授與式

△各學堂並分函各機關請屆時往參式典云

張市商會長
二十二日歸連

赴天津視察中之大連市商會長張本政氏，公畢乘二十二日抵連之同利號返連云

大連　洪來盛　本號

春季大賤賣

新到時髦　男女衣料　物美價廉　顧我諸君　請駕光臨

綢緞百貨店

新興俱樂部命運將終
開會整理財產諸問題
資金雖稱尨大實際出欵則甚少
其內部之紛糾將來恐愈行擴大

運命已到了最終的遊戲場大連新興俱樂部，不遠即可見諸附於營業取消之處分，形勢如此，所以已無再起之希望，彼出資者與股東間，對於財產整理事之弊浪日高，若三月二十日下午一時，在該俱樂部樓上，曾開股東會議，協議及諸重要之事項，出席者爲井上理事長代理人木原鐵之助辯護士，武田，今中，佐志，辻，來林諸氏（但森常務理事缺席）關於種種事宜均有所議及，結局關於財產之整理事，決選任適當之辯護士，而當實際整理之事，但其所關複雜之利害關係甚多，即該俱樂部，乃喜園大同兩俱樂部所出資，共爲五十萬，及群小俱樂部九個出資二十五萬元，總資金七十五萬元，乃得以出現新興俱樂部，其中之現金出資者爲二十五萬元，至於所謂大同俱樂部之關係者，乃由浪速町組立而成者，多由實業家之手中出資，所餘之五十萬元，乃稱爲利權出資，均爲無形者，所以對於股票等々處分，當有相當之爭議，又爲意想中事也，一方面請負公司之梁煥有等三名，營業請負（包辦）人以現在之俱樂部建築物爲返還之擔保，存有十萬元之保證金，而該建築物及土地之一部，抵當四萬元於金融業者藤俊雄氏所有之名義，則整理關係上必成爲複雜化，或由此更依利害關係及派別再發生，將來或不免再發生內部之紛糾，世人對此深爲注目

詐欺犯層見疊出
廿日發生兩起
一騙去首飾寶石一係現金
均報告管轄警察署爲搜查

詐欺犯一日間竟發生數起之多，於二十日一日間大連署管內竟發生兩起，玆將兩起詳情記之如下

二十日午后一時半市內連鎖街京極通富屋土產物店，土井勘吾處，闖進年約三十五六歲，日人顧客，聲稱奈是英國船之船員，英國人欲買翡翠玉金手，請你隨我送到寺內通海務協會，該店主以爲眞，遂携帶翡翠玉金手戒一個，翡翠玉六個，時價二百六十元之實石，兩人同行至海務協會，該顧客遂將土井某讓進應接室內，當將前記實石持出，該顧客謂請你少等一時，余持去給英國人看視，該土井亦未注意，遂允其所願，將實石等持去，獨士井一人在應接室，而該顧客將實石等類持去後，終未見踪影，而土井等候時久，終未見出來，乃知事有變，遂報告寺內通派出所，代爲搜查犯人云

又有原籍山東省沂洲府人，現投宿市內松林町五十番地裕通旅館內之柏成儉，四十五歲，於二十日午前七時許由奉天來連，即往前記場所，遂到該旅館前附近散步，適有一面不識年約二十歲青年，竟對柏某謂余是你同鄉等，花言巧語，該柏某因係同鄉人，乃未想是個騙子手，玆因初次來連，又不識街路，因該青年說話很親切，遂對該青年謂余想持金票替換大洋，不知錢莊何處，該青年聞此，已有機可乘，遂領柏某至浪速町遼東百貨店，該青年謂你將錢交給我進去替換大洋，你在此等候，柏某信以爲眞，遂將懷中所有三十六元金票，交給該青年，持之進入遼東百貨店，竟潛逃無踪，後柏某等到日落西山時，仍不見出來，遂進遼東百貨店內探視，並不見有錢莊，遂始知被該青年騙去，於無計奈何之下，遂報告浪速町派出所云

大同女技卒業
證書授與式
於廿三日上午

大同女子技藝學校，本年度卒業學生四十二名，玆訂於本月二十三日午前十時，假該校內舉行第八回卒業證書授與式，該校爲邀請各界參往式典，於二十日即分函各機關屆時參加式典云

因滿洲國採用之故
警察官再更動
調動期當在皇帝御訪日後

自事變以來多數轉出於滿洲國方面，因之關東局警察當局甚感幹部之不足，更在最近鐵路總局以及民政部方面，又希望採用警部警部補數十名，即依北鐵接收今後尙得需員，雖然不足亦祇有割愛而已，現已決定募集希望者之方針，據所要求者，警部及警部補恐於事務有支障，所以決擴大其範圍，包有巡查部長，目下正在交涉之中，其決定點當在滿洲國皇帝陛下，御訪日終了後，則警察官當有再次之異動，一方面爲養成幹部警察官，從來募集之高等科生定員爲二十名，此次將擴大到五六十名，增員之下，以補幹部之不足云

春季皇靈祭納骨祠
舉行盛大祭典
各機關代表參拜約百餘人

二十一日之春季皇靈祭於午前八時半，在中央公園內大連納骨祠舉行，盛大春季小祭典，出席者有小川大連市長，及各機關代表等，不下百餘人，於九時始行終了，將其春季小祭祭典順序記之如下

一、修祓
二、降神
三、獻饌
四、祝詞
五、齋主奉奠玉串拜禮
六、祭典委員長奉奠玉串拜禮
七、遺族代表奉奠玉串拜禮
八、參列者順次奉奠玉串拜禮
九、撤饌
十、昇神

德純幼稚園第一回
兒童修業典禮
於二十四日在該園內舉行
同時展覽各園童作品成績

德純家祠幼稚園本年舉行第一回兒童修業典禮，同時並展覽園童作品成績，定於三月二十四日（星期日）午前十時，在該園舉行，特爲招請各界人士前往列席參觀，已分發函邀各紳商士女，其原函錄下

敬啓者

本園定於本月廿四日（星期日）午前十時，舉行第一回兒童修業典禮，並展覽園兒成績作品，屆期務乞

台駕光臨，不勝翹企之至，特此并頌

春祉

康德二年三月十八日

德純家祠幼稚園主張本政

廻神狹女士
操琴獨奏大會
在彌生高女校

廻神狹野子女士，前於上海所有出演諸會，無不拍案叫絕，女士仍爲飽滿衆望起見，於三月二十三日下午七句半鐘，假座彌生高等女學校講堂，開催公開演奏大會，同時有村岡天津子氏鋼琴伴奏，並兼高聲獨唱家岡安鋗子氏之贊助出演，女士雖係音樂專門家，尙富他種技能，復於紀伊町開設婦人洋貨商，可謂界女之巾幗矣

故邵夫人三週祭
莊嚴式典誌盛
連埠紳商三百餘名往參列

大連市商會副會長邵愼亭氏故邸夫人之三週祭，及六旬冥壽，於三月二十一日上午十一時，在金州塋地，舉行莊嚴盛大之祭典，當時前往參列者

大連西崗商會長龐睦堂氏，大連市商會副會長劉仙洲氏，西大連商會長許萬亭氏，西崗商會副會長周子揚，王文川氏，西大連商會副會長劉儒風氏，寺兒溝商民會長郭子珍氏，各商會董事安慈民氏，閻幹亭氏，周維船氏，孫實廷氏，劉鈞堂氏，房產公會長劉子翔氏，青年會總幹事張洪五氏，等各界紳商三百餘名，均依所定時間，由邵宅所備之汽車，一齊赴金州，直首由家祭之後，即由大連市商會長代理副會長劉仙洲氏恭讀祭詞，然後即分別遠近親友，一一行禮致祭，十二時終式，並在邵宅開宴，到下午三時始行終了

因無貧民庇寒
庇寒所關閉

大連貧民庇寒所，自去年舊曆臘月十五日開場以來，到本陽曆十四日舊曆二月十日庇寒之累計，已達二萬四千五百四十九名，但庇寒所自入春以來，天氣暖和，已於舊正月廿九日即停止收容人，即至舊曆二月十日始全部出所，惟有病人數名，已送入宏濟堂收留療養，在此五十五天之中，共計化費小洋三千二百餘元，去年庇寒所共計開了三個月，計化費小洋五千七百餘元，本年因期間短縮的關係，約減少二千五百餘元

祝融稅駕張姓家
七齡幼子燒死
經消防撲救幸未殃及隣右
起火原因警署正在調查中

市內北崗子街一番地住戶，張永洪家，於月廿日下午七時三十分許，不知由何突遭回祿之災，及經人發覺，而火勢大有不可遏止之形勢，當時急報告消防署，前來撲救，比及水車奔來，而火勢已燒至半數，家人聞聽起火，各奔逃命，惟有張氏之子永臣，年方七歲，乃忘却還在室中，未能脫出，後被消防署員架設水管，方將火救熄，奔至室內，則見張氏之子，已被燒身死，目不忍睹，情極可閔，至於起火之原因，現尙不明，警署正在調查起火之原因中云

市火葬場問題
再開秘密會
成行惹人注目

爲大連市火葬場移轉問題一如前報，因爲白雲山地帶，都市計畫方面，豫定爲住宅地，致市當局成爲重大之問題，因市豫算委員會通過，小川市長爲責任所關，於二十日上午曾赴旅順會議竹下州廳長官，作種々之懇談，下午三時返連，即於市長應接室，與小野委員長會見，報告與竹下長官會見之顛末，以是五十分再開，仍爲秘密會議，依市長報告爲基，而再審議火葬場之問題，一時暫作保留案，內容不明，但據其聞者，竹下長官對小川市長勸告中止使用白雲山，並言明以石道街爲最適合，道路方面亦必予以設法，而善屬之，再關東州廳土木課，大連出張所最近曾對於石道街方面着手測量，則火葬場之改設石道街案，當要實現，但市豫算乃以廳長官權限然所屬之事，綠來果有如此之對策，小川市長之如何可得脫出窮地，其成行頗爲重視云

市會豫算委員會通過
公園改良費
市制記念費其亦均得可決

大連市會豫算委員會（第五日）於廿日下午四時四十分再開，接續前次者開始審議，下先，對於觀光客聚落建設費八千九百七十元，全場一致而通過，於此則由本年七月起，可在星個浦大之川臨海浴場出現海濱聚落村了，其次爲煤煙防止費，一萬三千九百八十元，對此煤煙防止案，先由武田衛生課長說明，由各委員之一再質問，結果以修正削減到一萬八百六十八元而可決，其次爲

△公園改良費三萬元及

△市政二十週年紀念費二萬九千元

△神社補助費九千六百元

此三項均依照原案而通過，最後爲教育費七萬五千七百元，因有十八種目之多，議論紛起，乃未採決而於晚八時半散會

法院事項

△起　訴▽

△原告　張星之被告林繼堯外二名請求貸欵金四百元（三、十四）

△原告　車子祥被告周繼璞請求損失欵金八千六百九十二元六角六分（三、十四）

△原告　王茂田被告盛進忠請求貸欵金五百元（三、十一）

△原告　附福亭被告吳秉臣請求保證債務欵金四百四十九元（三、十一）

大連西崗新大街

裕成號綢緞百貨店

電話　批發部　長三三三九八　門市部　三二四四一番

●冬盡春初
○整備衣服
●快去裕成
○貨店剪布
●綢緞呢絨
○各式各路
●明碼實價
○歡迎主顧

一九三五年新發明

▲富家絨
▲春霄絨
▲美的絨
▲春風縐
▲米也縐
▲傑美縐
▲七五綾
○西裝服料
○時髦女大衣

感謝良醫

逕啓者敝人因操勞過度先天虧損日重一日呻吟床褥醫藥診療廢綿兩載餘茲幸友人介紹市內劉家屯泰和藥房內寓大醫士李思源君診斷數劑其病若失遂來恢復健康亦云重生在世敝人承李君濟世之功莫可言報爲此特登報端以申鳴謝

大連市東昌源　翟磐溪謹謝

求醫廣告

敬啓者鄙有契友久染奇病前三年患尿血症經中西醫治外血漸輕惟用電探照審係膀胱生瘡驗有膿血連市無能治之人有識此症者或係祖傳良方觀面接洽相距遠者函商亦可倘得治愈從優重謝決不食言此佈

大連西崗子同德藥坊內　王象三謹啓

招租

大連市惠比須町二〇八　春記賬房　電話三－二六一七番

尋人廣告

啓者今有山東榮成縣大山口村氏劉崇耕現年廿一歲自去年春任大連劉家屯新豐鐵工廠學徒不知何故自去年陽歷五月拾二號私自潛逃迄今不知去向因伊家兄來連找人甚急如有見者請各界先生如面通告重謝特此聲明

大連市雲井町三信〇番地電話四〇三八七番　新豐鐵工廠

高級新車　無線電收音機車

大安自動車

電話　三三三四　三三二四　三〇六　番

廣告

四季輪次　布疋綢緞　批發零售　遂意參觀

時令循還　皮棉單袷　價格從廉

呢絨雜貨　服料俱全　歡迎主顧

大連市浪速町五十番　協茂東綢緞莊謹啓　電話（二）五〇四七番

大連市奧町五十四番　協茂盛綢緞莊謹啓　電話（二）四二二一番

及箸子果

克里孟用匙子　衛生箸　牙箸袋　製造批發

大阪市浪速區稻荷町二

森本製箸所　電話櫻川三一四五

營業科目

物品販賣、代辦客事、運輸輪船、造船水火保險及附屬事業

滿洲出張所地址

營口、安東、奉天、新京、哈爾濱

三井物產株式會社大連支店

大連市山縣通八十二番地　電話代表（二）七一〇一番

採辦貨物

滿洲特產物、煤炭、揮發油其他煤油製品、鐵道用品、機械、五金、麵粉、麻袋、其他麻製品、小野田龍牌洋灰、木材、建築材料、紙類、綢緞布疋、硫安（肥田粉）其他化學肥料、鑛石類、鹽、海產物罐頭類、洋火、膠皮原料、酒精其他工業藥品、醫藥品、染料、日東紅茶、伯刺西爾珈琲、其他食品

敬啓者本堂開設吉林省城西大街歷百有餘年專辦東西各國產區藥材藥料採選地道修合丸散膏丹應世濟人本堂監製各藥不但藥質純良而製法歷百餘年之經驗最有心得此可謂仕宦農商諸君所嘉譽者也今本堂一爲擴充營業二爲病家有所問津除先後在京哈龍江綏化富錦天津上海各設支店而外尙要招請各省市都市縣鎮各埠代理以爲推銷本堂丸散膏丹各種成藥而獲壽世壽民之本旨近數年來各處省市縣鎮屢有約請代賣本堂各藥以爲應世活人本堂思念及此理合招請代理商號今特登報聲明凡願當代賣本堂各種丸散膏丹三百餘種請向吉林本堂函商必按本堂接洽本堂招請外埠代理立有規章函索即覆今本堂委妥大連市浪速町增盛堂大藥房爲大連市代理處凡買本堂各藥隨時請就近購之可也凡買本堂各藥價目與本堂一樣合並聲明

招請各埠代理　吉林世一堂啓

大連市西通六十四番地

王仁眼科醫院

電話六七五二號

地址在常盤橋西廣場電車道中間路北便是

入院隨意

春華醫院

治療　痳疾　海洛　嗎啡　鴉片　開始

內科　小兒科　花柳科

院長東京醫學士　徐榮

大連市西崗東關街電車站旁　電話（三）一五七二番

中央旅館十大特色

一、壯嚴　二、富麗　三、房間　四、衛生　五、沐浴　六、飯菜　七、經濟　八、優待　九、使役　十、送迎

達官顯宦　佈置雅潔　單間等級　窗明凡淨　池塘浴精　廚師良　宿費低廉　各界團體　茶房親切　車站碼頭

地址

大連熱鬧街市之中心點　連鎖商店傍榮町二番地　前臨電氣花園美不勝收　背景大連海灣帆檣林立　長電報掛號二八五八　電話二二九四六

大連

中央旅館

大連市榮町二番地　長電話二二九四六番

大連　斅齋記號　講帶五金莊　電話三一五〇二番

本號專門照像各界贊許已屆念有八載茲爲精益求精敝館主特赴東京徹底研究照像藝術業就回國並履各大商埠採辦應時器具佈景以助出品之奧妙

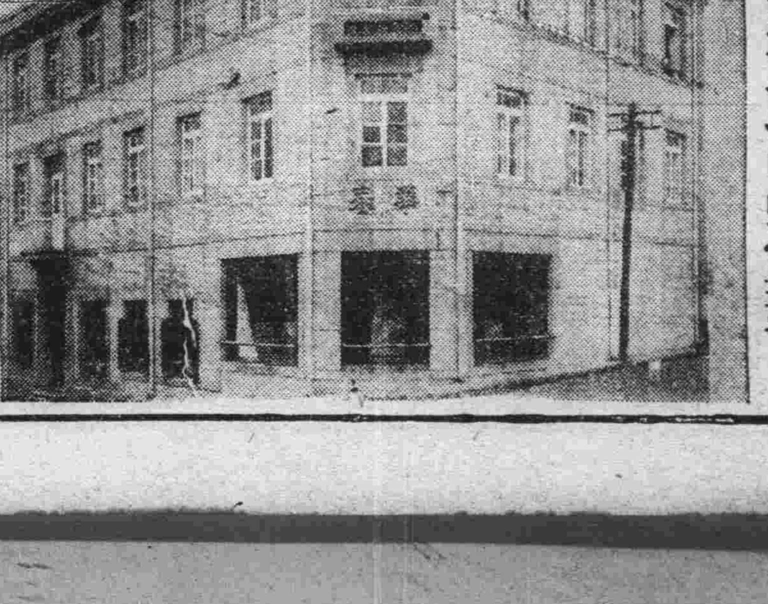

至于樓房之寬濶佈置之完全添備華服西服化粧服等其次也光顧諸君盍興乎來

華春照像館啓

本館　大連市平和街六番地　電話（三）二六七二番

支店　金州城內火神廟街　電話一六六番

經濟

滙兌日美落中美不變
大條各地齊趨疲
標金以倫敦銀塊疲弱亦行下跌
大連特產錢鈔兩市俱各無行市

大條 據本報廿一日專電、海外市況、倫敦大條期現俱疲、現市爲廿七辨上八分一、期市爲廿七辨十十六分之三、紐約不變、爲五十八仙八分七、孟買休市、日英爲一先令二辨士六十四分之五、中英爲一先令七辨士八分三、法英爲七十二法郎二十生丁、美英爲四弗七十六仙八分三云

滙兌 海外滙兌市情、日美英美俱跌、中美不動、日美落十仙、爲廿七弗九十五仙、英美落一仙八分七、爲四弗七十六仙八分七、中美仍爲卅八弗卅七仙

標金 上海廿一日電、倫敦銀塊、雖仍續縮、收盤時轉行趨漲、更以歐洲帮呈有買氣之情報、與英美滙兌率趨低、以故標金復轉趨下、而滙兌返行呈強、惟一般顯閑散穩平云

如無特殊事件勃發
滙兌無何激騰
滙兌銀行帮之所觀測

國通廿一日東京電、聞因比利時內閣辭職、而金本位經濟聯盟、將頻危機、今後金通貨磅弗之三角關係、據滙兌銀行帮之觀測、較從來更道一層微妙之關係之點已行一致、即如最近之金經濟聯盟懸念如增大時、則必致大陸之資金向美國流出、而其際由地理的關係、亦以磅爲最強、則必然的招來磅價提高、且英美滙兌或亦必昂騰、然一般對弗於現在時、無論由國內通貨政策之見地、或由國際收支之點、亦無何等不安材料、故大陸方面限於無特殊事件勃發時、英美滙兌之昂騰、觀測必不成大問題云

進出口數額
入超減二萬餘

南京電、關務署息、二十三年度進口數額、計共十萬萬餘、較二十二年度進口總額少三萬萬餘、出口總額、計五萬二千餘萬、較二十二年度少七千三百餘萬、統計二十三年度入超、較二十二年度約減二萬二千餘萬元

錦縣市之金融現況
現洋價呈奇漲
金票津滙均很平穩
津字行價亦隨提昂

錦縣市之金融界現況、經月之十四日、探悉之結果、開列於左

國幣一、四一 兌現洋一、〇〇〇
國幣一、三六 兌津字一、〇〇〇
國幣一、一〇五 兌津匯一、〇〇〇
國幣 八九八 兌金票一、〇〇〇

觀右誌之、金票行價、除金票、津滙價、穩和外、而現洋行價、呈奇特之暴漲、津字亦隨而提漲、計現洋較十三日、提漲三十一元、津字則漲十一元云

錢業不願參加銀團
救濟工商業案
或組小委會研究具體辦法
或銀行與政府商補救方策

上海電、關於組織銀團救濟金融、因錢業不願參加銀團組織、孔財長於十六日未約集會議、銀行業方面表示、依官方所擔任之二百五十萬確定、即可商銀團組織、又希望放款之小工商業態度與錢業略接近、因錢業十五日已有決定、十六日之論調較前畧變、以爲有一部銀行出組銀團已足够云

蓋以滬市自房地產價格慘跌以來、市面上釀成空前之變態、迨至目下各界雖努力從事於救濟工作、但房屋地產之形勢、尚未至稍見靈活之時期、以故錢莊界手中所抵押下來之房地契、仍在無法出手之呆滯時代、先是一二八事變以前、銀行界對於小信用放款、原係間接承做、即將現銀交錢莊代放、一二八滬變突起、一時各儲蓄銀行擠提、各發鈔銀行擠兌、無不需銀甚亟、於是乃向其平日往來之錢莊頭寸、或取回委託代放之現銀、以資應付、不料當時錢莊均支吾其詞、未予實力上援助、因之銀行方面大爲不滿、及至去年舊曆年關、房地產事業一蹶不振、錢莊平時所做道契房契甚多、惟銀行界較爲穩重、早知房地產有慘跌之一日、雖其業務範圍中儲有一部份地產、所受影響究淺、此時各錢莊轉乃不得不向銀行求助、但銀行在此情形之下、不能不自愼重、多未肯冒險從事、錢莊方面於是益感艱難、或且視爲銀界報復前嫌、多所挑剔、然而種豆得豆、種瓜得瓜、錢莊既一鼓作氣、儘量承做房地押款、致成今日現象、固亦無可怨尤人者也

日市面日益衰落、工商界天起而要求銀行界作五百萬元之工商業小放款、有力者雖已接受此項要求、一面向政府轉請承認、由中央銀行擔任二百五十萬、俾其餘半數由各銀行與錢業界共同負擔、今日上海市錢業同業公會、特爲此事、召集臨時會員代表大會、事前並由公會印成油印議程一紙、滿紙憤激之辭、可謂善於借題發揮者、同時在討論中一致主張小工商放款、還以各錢莊自己直接經手可以放到小工商業身上、如結成五百萬之銀團、範圍較大、而小工商業反不易得到實惠、祇有望洋興嘆而已、且六十餘家之會員錢莊一對於小工商業放款、最少在一千二百萬元以上、今如各自量力擴充、每家多做十萬元小工商業放款、已可多做六七百萬元、何必更加入銀團耶等語、茲將該會議程及議決案並錄如下

△議程、我錢業已有百餘年之歷史、夙以信用放款爲主要業務、各業資金不敷週轉、率賴錢業調劑、用是社會依畀之殷、久而不衰、而我業對於通工惠商之一信念、亦未嘗一日去懷、百餘年來、工商百業之以些許資本、成就偉大規模者、所在皆是、而各界人士之賴錢業以起家者亦不乏其例、或不幸營業失敗、錢業苟可爲力、無不儘量扶助、其因以起衰振微、重復舊觀者、亦恒有所見、蓋我業對於各業主顧、非至其山窮水盡、無可收拾、從不敢恝然棄置、雖其間於自身不無犧牲、所賴截長補短、勉可擔承、故至今猶克立足、二十年來、銀行崛起、多經濟學識之士、一切制度、效法歐美、煥然一新、同時論者對於信用放款、漸抱懷疑、甚或認爲危險萬分、必有失敗之一日、錢莊苟不改絃改轍、勢必歸於淘汰、良藥苦口、寧不拜嘉、特是中國經濟組織幼稚、似不能與列邦等量齊觀、凡百行業、資本無多、平時週轉、全賴信用貸款、以資挹注、如絲茶米麥雜糧漁鹽之類、必須先濟以款、而後始能蒐致貨物、若必循銀行辦法、必須有貨物抵押、方可貸款、則裨益於工商業者、亦僅必使百業失所周轉、市面陷入呆滯、百十年來、上海工商業之達如此境界、不可謂非信用放款助成之力固也、錢莊資本、若銀行之厚、且一不發行兌換券、二不吸收儲蓄存款、其魄力誠愧不如、然錢莊無分行之設置、集中一處、呼應自如、客臘雖有四五家因環境關係、宣告清理、顧其間如益昌股東、三日之內、能墊出現款一百九十六萬、圓滿收束、同慶股東、二日之內、能墊出現款一百十二萬、維持不墜、亦未始不可謂無限之股東之價值乎、錢業資本雖薄、正因股東所負之責任無限、故能博社會之信任、二十年前、洋商銀行動輒脫手放與錢莊拆票二千餘萬、辛亥政變、悉數清償、厥後錢莊自願放棄拆票、偶遇缺單、寧願以貨物地產相質、二十年來、金融平穩、未始不得力於雙方互助、洎乎去秋、美國實施購銀政策、海上白銀源源流出、存底日枯、籌碼嫌少、錢莊放出之款、時不易收回、而手中所有之地產貨物、向人轉押、無如百端挑剔、數祇五六百萬、對此若在平時互通有無、區區之數、誠不一算回事也、乃各報記載、猶曰、對市面如何苦心維持、對了商業如何苦心救濟、口惠而實不至、結果、徒使市面之恐怖加甚而已、今春我錢商開市以後、飽經去歲求人之痛苦、本可稍謀自全、顧一念百餘年來、社會相依之切、當此工商業百孔千瘡之會、益不敢獨善其身、用是尙復竭力掙扎、對於工商各業、往來依然、照常送摺、惟實力厚薄不同、營業方針互殊、不得不量力而行、亦惟求其心之所安而已、社會明達、想必能寄以同情、賜以曲諒者也、茲者、工商業欲舉借小放款五百萬元、日前地方協會特種會議議決、除向政府請求撥助二百五十萬元外、其餘一半欲要求金業分認一部分、應請諸位從長討論、付之公決

△議決 上項借款原則贊成、惟錢業向來以信用大小放款爲主體、本年早經分送往來摺承做、現在再由同業各莊各自量力擴充、無庸加入銀團

今後趨勢 錢業界、對於地方協會所擬議之工商業小放款五百萬元、既表示拒絕參加、則此事之進行、當又據向銀行方面之某要人所探得之意見、據談關於參加小放款之一部分之助力、銀行界已表示接受、現在所確定之小組委員會、即將着手研究具體辦法、則銀界既有此種表示、則否即將組織、現尙難斷言、此事全視各方之能力與興趣如何、錢業界既不能參加銀團、則銀行界當與政府當局另商補救辦法云

糧號呈請加徵
洋麥進口稅
俾期拯濟農村

上海電、滬市雜糧號業同業公會、特具呈市黨部、社會局、並函市商會、請轉呈財實兩部文云、呈爲洋麥傾銷影響國民經濟、仰祈轉呈財實兩部、增課進口稅、俾利農商、庶免金融外溢事、竊屬會目擊洋米麥大量進口之危及國民經濟、曾於二拾壹年四月間、倡議課洋米麥粉進口稅、當荷轉呈上峯、並蒙財部於同年拾貳月拾五日頒令施行在案、方慶農商轉蘇有望、詎自美國實施白銀政策後、銀貴金賤、滙率迭長、馴致洋麥外市何嘗跌價、而核申成本益廉、照現課洋麥每百斤六毛左右之進口稅、顯因受外國貨幣競爭劇烈、而不足以制洋貨傾銷、彰彰明甚、倘不亟謀增稅、或限制之策、則影響所及、勢必已困之金融、愈益外流、凋波之農商、更瀕絕境、況國產小麥、各地存積尙巨、轉瞬新麥登場、尤不容忽視、伏查財部於洋麥課進口稅頒令之時、照原定最鮮稅則、原未課足、然則除已登記之洋麥外、允宜及早原定最高稅則中、酌量增課、俾杜漏卮、而拯垂斃之農商、屬會心所謂危、難安緘默、用敢滙陳下情、仰祈迅予轉呈財實兩部、依照原定洋麥進口稅中、酌量增課、國民經濟幸甚、農商業幸甚、上海市雜糧號同業公會謹呈

勸陝北農民
多種植棉花

南京電、經委會棉業統制委員會、在陝西所設之棉產改進所、以陝北禁止種煙已逐步實行、決分三年飭令農民種植棉花、第一年定爲接近關中區各縣、第二年推廣於米山以北各縣、第三年再推及府谷神木等縣、首年即於今年內開始、陝北在北緯三十七八度、氣候頗適於種棉、又經委會陝省衛生院計劃改良陝西農村衛生、環境衛生實行生命統計

中日貿易入超額

東京電、大藏省發表、三月中旬日本(朝鮮台灣在內)對外貿易概算如左(單位千圓)

輸出	七、六一四、七
輸入	八、一六三、八
合計	一五、七七八、七
入超	五四八、九

△一月以降入超累計 一六、七一六、八

△再重要品輸出入額

輸出	
小麥粉	一、四七四
罐詰食料	一、二九一
綿織糸	一、三五九
生糸	九、六九七
綿織物	一六、三二七
絹織物	三、〇三七
人絹織物	三、七七〇
襯衣製品	一、七二二
輸入	
小麥	一、五八八
豆類	二、九一七
原油及重油	四二〇九
棉花	二二一〇〇
羊毛	三一二〇八
鐵	五八〇三
機械	三二二四
木材	一八六二

以農村之金融爲目標
貢獻開發產業之富源
以低利的長期供給農工業資金
滿洲國政府將籌設不動產銀行

以財政部爲中心、進行作成準備具體案、然於發行紙幣之中央銀行之確立、以一般農村金融爲目標、而擴充金融合作社網、依銀行法以統成普通銀行等、均已準備完竣、財政部理財司、於本年初以來、即進行研究關於設立不動產銀行之具體的辦法至其具體的內容、現尙附諸秘密、聞係繼承中央銀行現所辦理之不動產之存放款、以募集債券之公債、而吸收資金、以一般工業資金之金融爲目的、亦猶如興業銀行的形式、將來實現後、其於滿洲國產業富源之開發上、裨資之益處良多、誠有莫大以長期供給低利資金爲目的之期待、日爲最難關者、關設立不動產銀行事、爲中央銀行及國家之金融體形上所不可缺之要事、自建國以來烈的現況、田中財政部理財司長、有如左記之談話、曾經記入於建國綱要中、於債券之消化力、鑑於日本側各方面之希望、設立之熱已爲既定之事實、此項具體案、尙在研究中、本亦有此事實、惟以爲問題者在債權之消化力如何耳、至設立期等現尙不明之時、故設立此不動產銀行

將向當局陳情除外
禁用小洋錢法

關於苦力工資、支付小洋錢的爲滿人間所使用、如此對問題、因行市變動不定結果現實的禁止方法、及對入滿苦力之勞屢受煩惱及損失、因此有提苦力之統制上、在工場之外倡改用金本位之意見已載前報、各社渴望除此之圈外報有大連化學工業會方面、而前記二項、爲關係當局陳於十九日午後六點、在大和旅館、開會行種種審議之討論、結果議決於關東州以小洋錢流通、與法理上、當然認爲承不貨幣、然此於現實請之根本上、但於請願母體上在工業會方面爲不適當、正式向商議會交涉云、情意見亦經一致、然此項呈式向商議會交涉云、決定於近日中

調查大連市內
商工業之實態
大連商工會議所特請
商業學校之學生應援

大連商工會議所、以大連市內商工業之實態、尙未調查、頗爲遺憾、將於三月末、依賴大連商業學校、現已得該校四五年生三百五十名之應援、決行如次之

●調查事項●

一、於調查市內營業之各種商店並製造工場之現實
二、調查市內之戶數及世帶數
三、行商店並工場票之作製記入

調查方法

一、將市內依區長制度區別爲五十七域
二、調查則依賴大連商業學校五校學生四五年生三百五十名各區以五六名爲一組分擔之
三、以各區長爲調查顧問應援學生之調查
四、作製調查區域之番地入擴大地圖(學生作製使)調查員於圖面上記入各商店、作製商店票並工場票分配於市內各商店工場使之記入後調查員收集之

調查整理(會議所事務局報)

一、統計於地域內之戶數及世帶數並依商店票依業種別、國籍別作製整理統計
二、綜合各地域別整理表作製全市統計
三、商店票工場票則按業種別分類保存之

▲匯豐掛牌(二十一日)

東匯	一元七九九
英匯	一先令七辨士〇〇〇
美匯	三七弗六七五

▲上海標金

開盤	八六八元九角
最高	八七二元三角
最低	八六七元〇角
收盤	八六九元八角

▲上海滙兌

東	賣	一三六元七五〇
	買	一三七元二五〇
英	賣	一先令七辨士三五〇
	買	一先令七辨士三一二五
美	賣	三八弗二五〇
	買	三八弗三七五

本版啓事 二十一日春皇靈祭特產錢鈔商品各市場罷市故無行市

森永牛奶糖

時髦糖好 大人稱道 個中滋味 妙不可言

森永之名・無人不知・其大其盛・眞甲天下・工場規模・宏大而全・所用原料・優美而純・採取製法・最新而精・

滿洲總經理處 大連市雪非町廿七 森永糖果公司

鹿胎沒香丸

婦科太王 藥料高貴、效力確實、每盒四元 每打四十元 (說明書)函索卽寄

根治經血不調赤白帶下久不孕育一經服用無不立効

發明 査鹿胎由化學之分析研究內含有極豐富之胚胎腺(即內分泌液卵巢等)而內分泌液卵巢化又爲醫治婦科子宮病及經脈不調久不孕育等症之有效世已爲世界醫學上所公認冷香室主人有鑒於此乃發明用學方法配製鹿胎冷香丸蓋採取遼東壯年牝鹿原胎配以有界珍貴藥品聘請藥物學專門家以最新科學原理抽取鹿內之胚胎腺配製以成者故對於女科諸病可稱效力絕大之効劑也

主治 婦科聖藥鹿胎冷香丸專治婦女經血不調赶前錯後經脈閉止經來腹痛色氣不正紫黑成塊子官寒冷赤白帶下腰腿酸痛夜不安眠午後發燒心跳熱自汗盜汗癆病咳嗽氣虛血虧或胸腹脹飽飲食少思或子宮有病多年不孕或屢次半產連傷數胎以上各症一經服用無不立見效藥力昭著誠婦科第一有効劑也

特長 本藥內含有鹿胚胎腺故對於婦女因卵巢而發生疾病者有效凡經脈不調及閉止不妊娠半產等疾之顏面早老等均有良效因卵巢發育腰腹疼痛交接快味缺乏不良難以孕育者尤爲有效

△定價每盒四元每打四十元 總經理處 奉天鼓樓西金城大藥房 說明書函索即寄 匯寄費在內

龜齡機

龜齡機裝在美麗金盒中

龜齡機具有極豐富之滋補力老年服之轉弱爲強生殖力還少復活青年服有健腦強精元氣百倍凡生殖器病腎虛早洩性慾缺乏貧血作事厭倦消化不良視力減退等及女子經血不調子宮寒冷赤白帶下半產及卵巢發育不良難以受孕等尤爲有効

龜齡機養身
固精之有效

『龜靈機』是專治男女性病的良藥是男女愛情中秘寶缺少龜齡機者青年腎虧者年老衰弱者均宜速服『龜齡機』無不見效 兒女的仙丹返老還童的實筏其一盒之効力還勝中國參茸一斤故凡吸鴉片者

定價每盒大洋一元五毛現仍在特價期中買一盒送一盒、(即一元五角二盒)外埠函購貨款先惠郵費在內

大連華西藥房 長春中西藥房 四平街大德堂 安東瑞祥泰 吉林五洲藥房 吉林中西藥房 大連德記仝棧 鐵嶺和發久 哈爾濱環球藥房 千金寨信仁堂 遼陽義和堂 普蘭店德記 開原保康藥房 濱江亞洲藥房 江省中西藥房 公主嶺三合德 營口中西藥房 本溪湖濟生醫院 洮南德慶仁 洮南永和堂 洮南和發順

瀋陽鼓樓西 西藥總批發 金城大藥房總經理

大連汽船出帆

●開往青島上海
▲大連丸 三月廿二日
▲青島丸 三月廿六日
▲大連丸 三月三十日
●開往天津(塘沽止)
▲天潮丸 三月廿二日
▲長平丸 三月廿五日
▲濟通丸 三月廿六日
●開往安東
▲濟通丸 三月廿二日
▲天潮丸 三月卅一日
●開往龍口
▲龍平丸 三月廿二日
●開往基隆高雄
▲山東丸 三月廿二日
▲山西丸 四月三日
●開往敦賀新潟伏木
▲河南丸 三月廿六日
▲河北丸 四月八日
●開往芝罘元山清津雄基
▲遼河丸 三月廿六日
●開往壺芦島
▲日東丸 三月廿二日

專屬貨客經理店 永和公司 飯神航路 澤山兄弟商會 台灣航路 敷島町丸二商會 乘船切符發賣所 大連伊勢町 ジャパンツーリストビューロ

阿波共同汽船出帆(大連)

●開往芝罘威海衛青島
▲十六共同丸 三月廿二日
●開往芝罘威海衛仁川
▲卅六共同丸 三月廿七日
●開往天津
▲早隆丸 三月廿二日
▲長山丸 三月廿三日
●開往仁川鎭南浦
▲長山丸 三月廿八日
●開往芝罘
▲十八共同丸 三月廿二日

大阪商船出帆

●開往門司神戶(大阪)
▲吉林丸 三月廿二日
▲扶桑丸 三月廿四日
▲西亞得爾丸 三月廿五日
▲烏拉爾丸 三月廿六日
▲哈爾濱丸 三月廿七日
▲貝加爾丸 三月廿九日
▲亞米利加丸 三月三十日
▲烏斯利丸 三月卅一日
▲特克馬丸 四月一日
●開往上海福州基隆高雄
▲長沙丸 三月廿八日
▲福建丸 四月八日
●開往天津
▲志摩丸 三月廿九日
▲朝熊丸 四月七日
▲日東丸 四月十四日
●開往橫濱
▲日東丸 三月廿七日
▲志摩丸 四月四日
●開往紐育
▲關西丸 四月十八日

日清汽船出帆

●開往青島上海
▲華山丸 三月廿七日
▲嵩山丸 四月六日
▲蘆山丸 四月十三日
▲唐山丸 四月二十日

政記輪船出帆

●開往龍口
▲有利號 三月廿四日
●開往芝罘
▲永利號 三月廿三日
●開往威海衛
▲公利號 三月廿四日
●開往唐沽
▲福利號 三月廿三日
●開往上海
▲同利號 三月廿二日

惠通行出帆

●開往門、宇、尾、今、
▲照國丸 三月廿八日
●開往仁、芝、威
▲利通號 三月廿四日
●開往芝罘
▲昌平丸 三月廿一日
●開往安東
▲神福丸 三月廿三日